



# สรุปแผน ปฏิบัติการ

ปีงบประมาณ  
2566



วิทยาลัยเทคนิคลำพูน

สำนักงานคณะกรรมการการอาชีวศึกษา



[www.ltc.ac.th](http://www.ltc.ac.th)



โทรศัพท์ 0-5351-1073



โทรสาร 0-5351-1073

## คำนำ

วิทยาลัยเทคนิคลำพูน ได้ดำเนินงานตามนโยบายของรัฐบาล สำนักงานคณะกรรมการการอาชีวศึกษาและสถานศึกษา โดยได้กำหนดไว้ในแผนปฏิบัติการ ประจำปีงบประมาณ พ.ศ. 2566 ที่ผ่านมา เพื่อให้เกิดความชัดเจนและเป็นข้อมูลที่ใช้ประกอบการดำเนินงานในปีต่อไป งานวางแผนและงบประมาณฝ่ายแผนงานและความร่วมมือ จึงได้สรุปแผนปฏิบัติการประจำปีงบประมาณ พ.ศ. 2566 ที่แสดงรายละเอียดค่าใช้จ่ายต่างๆ ผลงานการดำเนินกิจกรรมโครงการ ที่จัดขึ้นเพื่อสร้างคุณลักษณะอันพึงประสงค์ที่เกิดขึ้นกับนักเรียน นักศึกษา ครู และบุคลากรทางการศึกษาของวิทยาลัยเทคนิคลำพูน รวมทั้งชุมชนและสังคม

งานวางแผนและงบประมาณ ฝ่ายแผนงานและความร่วมมือ ขอขอบคุณ แผนกวิชา หน่วยงาน และรวมถึงครู บุคลากร นักเรียน นักศึกษาของวิทยาลัยฯ ที่ได้ร่วมกันดำเนินกิจกรรมในรอบปีที่ผ่านมาสำเร็จลุล่วงไปด้วยดี และหวังเป็นอย่างยิ่งว่ารายงานสรุปแผนปฏิบัติการประจำปีงบประมาณ พ.ศ. 2566 ฉบับนี้ จะเป็นประโยชน์ต่อวิทยาลัยฯ และผู้ร่วมงานทุกคนได้นำมาเป็นแนวทางในการพัฒนาในปีต่อไป

งานวางแผนและงบประมาณ  
ฝ่ายแผนงานและความร่วมมือ  
วิทยาลัยเทคนิคลำพูน

## สารบัญ

หน้า

คำนำ

สารบัญ

ส่วนที่ 1 ข้อมูลพื้นฐาน	1 - 15
<ul style="list-style-type: none"><li>- ประวัติของสถานศึกษา</li><li>- แผนผังภายในวิทยาลัย</li><li>- ข้อมูลด้านอาคารสถานที่</li><li>- แผนภูมิโครงสร้างการบริหารสถานศึกษา</li><li>- ข้อมูลนักเรียน นักศึกษา</li><li>- อัตรากำลังของสถานศึกษา</li></ul>	
ส่วนที่ 2 ข้อมูลเกี่ยวกับงบประมาณ	16 - 20
<ul style="list-style-type: none"><li>- สรุปการเบิก - จ่าย งบประมาณรายจ่าย ประจำปีงบประมาณ 2566</li><li>- สรุปค่าที่ดินสิ่งก่อสร้างและค่าปรับปรุงค่าที่ดินและสิ่งก่อสร้างด้วยเงินงบประมาณ</li><li>- สรุปงบลงทุนค่าครุภัณฑ์ด้วยงบประมาณ</li><li>- สรุปค่าที่ดินสิ่งก่อสร้างและค่าปรับปรุงค่าที่ดินและสิ่งก่อสร้างด้วยเงินบำรุงการศึกษา</li><li>- สรุปรายการครุภัณฑ์ ด้วยเงินบำรุงการศึกษา</li></ul>	
ส่วนที่ 3 ข้อมูลเกี่ยวกับกิจกรรม / โครงการ	21 - 41
<ul style="list-style-type: none"><li>- สรุปตามมาตรฐานที่ 1 คุณลักษณะของผู้สำเร็จการศึกษาอาชีวศึกษาที่พึงประสงค์</li><li>- สรุปตามมาตรฐานที่ 2 การจัดการอาชีวศึกษา</li><li>- สรุปตามมาตรฐานที่ 3 การสร้างสังคมแห่งการเรียนรู้</li></ul>	
ส่วนที่ 4 ผลงานกิจกรรม / โครงการ	42 - 75
<ul style="list-style-type: none"><li>- ภาพผลงานกิจกรรม / โครงการ ประจำปีงบประมาณ พ.ศ.2565</li></ul>	

**ส่วนที่ ๑**  
**ข้อมูลพื้นฐาน**  
**วิทยาลัยเทคนิคลำพูน**

**๑. ปรัชญา วิสัยทัศน์ พันธกิจ เป้าประสงค์ และอัตลักษณ์**

**ปรัชญา**

**“เสริมสร้างชีวิตให้ก้าวหน้า มุ่งมั่นพัฒนาสังคม”**

ความหมาย บุคคลจะเป็นคนเก่ง ดี มีสุข ได้นั้น จำต้องได้รับการเสริมสร้างความรู้ ทักษะ คุณธรรม จริยธรรม ให้สามารถอยู่ร่วมกับผู้อื่นในสังคม ได้อย่างมีความสุข พร้อมทั้งจะร่วมกันพัฒนาสังคมให้เจริญก้าวหน้า และสันติสุข

**วิสัยทัศน์**

“ผลิตนักศึกษาที่มีความรู้ ความชำนาญด้านวิชาชีพ ตามมาตรฐานสากล และเป็นพลเมืองที่ดีของสังคม ”

**พันธกิจ**

๑. ผลิตและพัฒนากำลังคนด้านวิชาชีพ ในทุกระดับอย่างทั่วถึง
๒. ส่งเสริมและพัฒนาการบริหารจัดการอาชีวศึกษา ให้มีคุณภาพตามมาตรฐานที่กำหนดไว้
๓. ให้บริการและถ่ายทอดเทคโนโลยีที่เหมาะสมในการประกอบอาชีพแก่ชุมชน สังคม
๔. ส่งเสริมและพัฒนาการเป็นผู้ประกอบการ
๕. จัดการศึกษาแบบบูรณาตามหลักปรัชญาเศรษฐกิจพอเพียง

**เป้าประสงค์**

นักศึกษาทุกคนมีการพัฒนาความรู้ ความสามารถ ทักษะวิชาชีพ ตามศักยภาพ สามารถประกอบอาชีพได้อย่างมีคุณธรรม อยู่ร่วมกับสังคมได้อย่างมีความสุขตามวัฒนธรรมไทยภายใต้วิถีประชาธิปไตยและสามารถใช้เทคโนโลยีสารสนเทศ แสวงหาความรู้ได้ตลอดชีวิต

**เอกลักษณ์**

“วิทยาลัยแห่งการผลิตกำลังคนด้านวิชาชีพเพื่อพัฒนาสังคม”

**อัตลักษณ์**

“ผู้เรียนคิดเป็น ทำเป็น มีจิตอาสา” ความหมาย มุ่งเน้นส่งเสริมและสนับสนุน ให้ผู้เรียนมีทักษะ กระบวนการคิด การจัดการ ฝึกปฏิบัติให้ทำเป็น มีจิตสาธารณะ คำนึงถึงผลประโยชน์ของส่วนรวม

**จุดเน้น**

“พัฒนาชีวิตตามหลักเศรษฐกิจพอเพียง” ความหมาย จัดการเรียนการสอนโดยให้ผู้เรียนมีความรู้ความเข้าใจและนำปรัชญาของเศรษฐกิจพอเพียงมาประยุกต์ใช้ในชีวิตประจำวัน

**จุดเด่น**

“สถานศึกษาส่งเสริมสิ่งประดิษฐ์และนวัตกรรม” ความหมาย สถานศึกษาที่ส่งเสริมและสนับสนุนให้ครูและนักเรียนสร้างสิ่งประดิษฐ์และนวัตกรรม

### สีประจำวิทยาลัยเทคนิคลำพูน

สีเลือดหมู ชาวเทคนิคนับถือพระวิษณุกรรม ซึ่งเป็นเทพเจ้าแห่งการช่างทั้งปวงโลหิตพระวิษณุกรรมเป็น สีเลือดหมู

## ๒. ประวัติ ความเป็นมา และข้อมูลด้านอาคารสถานที่

### ๒.๑ ประวัติของสถานศึกษา

วิทยาลัยเทคนิคลำพูน ตั้งอยู่เลขที่ ๔๒ ถนนลำพูน – ป่าซาง ตำบลในเมือง อำเภอเมือง จังหวัดลำพูน รหัสไปรษณีย์ ๕๑๐๐๐ โทรศัพท์ ๐-๕๓๕๑-๑๐๗๓ , ๐-๕๓๕๖-๑๐๒๙ และโทรสาร ๐-๕๓๕๑-๐๓๓๔ Website [www.ltc.ac.th](http://www.ltc.ac.th) E-mail [LTC๒๕๔๘@hotmail.com](mailto:LTC๒๕๔๘@hotmail.com) มีเนื้อที่ทั้งสิ้น ๓๘ ไร่ ๒๔ ตารางวา

วิทยาลัยเทคนิคลำพูน ได้จัดตั้งและเริ่มดำเนินการจัดการเรียนการสอนตั้งแต่ปีพุทธศักราช ๒๔๘๒ โดยใช้ชื่อว่า “โรงเรียนช่างไม้ลำพูน” ในปีพุทธศักราช ๒๕๑๐ ได้รวมกับโรงเรียนช่างสตรีลำพูน และใช้ชื่อโรงเรียนว่า “โรงเรียนการช่างลำพูน” ในปีพุทธศักราช ๒๕๒๑ ได้เปลี่ยนชื่อเป็น “โรงเรียนเทคนิคลำพูน” และในปีพุทธศักราช ๒๕๒๓ ได้รับการยกฐานะให้เป็น “วิทยาลัยเทคนิคลำพูน” ซึ่งเป็นหน่วยงานราชการในสังกัดสำนักงานคณะกรรมการการอาชีวศึกษา กระทรวงศึกษาธิการ



รูป ตราสัญลักษณ์ของสถานศึกษา

## ๒.๒ แผนที่วิทยาลัยเทคนิคลำพูน

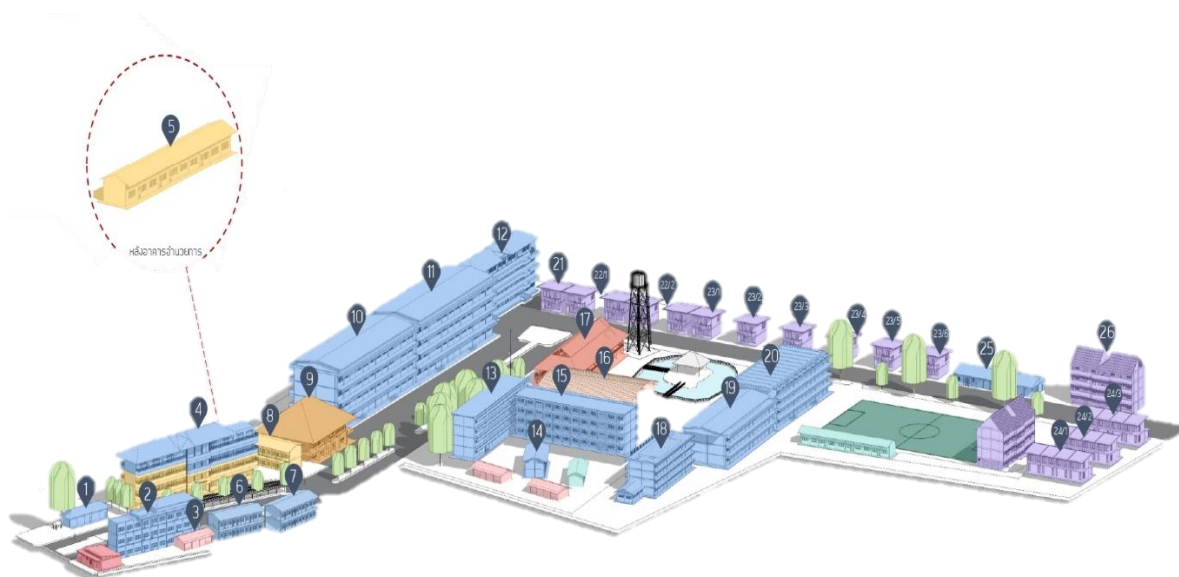

- |            |  |                 |                            |
|------------|--|-----------------|----------------------------|
| หมายเลข ๑  | แผนกวิชาการโรงแรม                              | หมายเลข ๑๘      | แผนกวิชาช่างไฟฟ้า          |
| หมายเลข ๒  | แผนกวิชาคหกรรม                                 | หมายเลข ๑๙      | แผนกวิชาช่างอิเล็กทรอนิกส์ |
| หมายเลข ๓  | ห้องน้ำหลังแผนกวิชาคหกรรม                      | หมายเลข ๒๐      | แผนกวิชาช่างกลโรงงาน       |
| หมายเลข ๔  | อาคารอำนวยการ                                  | หมายเลข ๒๑      | โรงซ่อมอาคารสถานที่        |
| หมายเลข ๕  | ฝ่ายพัฒนากิจการนักเรียนนักศึกษา                | หมายเลข ๒๒ - ๒๔ | บ้านพัก                    |
| หมายเลข ๖  | แผนกวิชาคอมพิวเตอร์ธุรกิจ                      | หมายเลข ๒๕      | โรงฝึกงานปูน               |
| หมายเลข ๗  | คอมพิวเตอร์กลาง                                | หมายเลข ๒๖      | อาคารแฟลต ๑๔ หน่วย         |
| หมายเลข ๘  | งานพัสดุกลางและงานอาคารสถานที่                 |                 |                            |
| หมายเลข ๙  | งานวิทยบริการและงานห้องสมุด                    |                 |                            |
| หมายเลข ๑๐ | แผนกวิชาช่างก่อสร้าง - โยธา                    |                 |                            |
| หมายเลข ๑๑ | แผนกวิชาช่างยนต์                               |                 |                            |
| หมายเลข ๑๒ | แผนกวิชาการบัญชี แผนกวิชาโลจิสติกส์            |                 |                            |
| หมายเลข ๑๓ | แผนกวิชาการขาย แผนกวิชาเลขานุการ               |                 |                            |
| หมายเลข ๑๔ | แผนกเทคนิคอุตสาหกรรม                           |                 |                            |
| หมายเลข ๑๕ | แผนกวิชาสามัญสัมพันธ์                          |                 |                            |
| หมายเลข ๑๖ | อาคารเอนกประสงค์                               |                 |                            |
| หมายเลข ๑๗ | หอประชุมเฉลิมพระเกียรติ โรงอาหาร สหการวิทยาลัย |                 |                            |

### ๒.๓ ข้อมูลด้านอาคารสถานที่

วิทยาลัยเทคนิคลำพูน Lamphun Technical College

ตั้งอยู่เลขที่ ๔๒ ตำบลในเมือง อำเภอเมือง จังหวัดลำพูน ๕๑๐๐๐

โทรศัพท์ ๐-๕๓๕๑-๑๐๗๓

โทรสาร ๐-๕๓๕๑-๐๓๓๔

Website [www.ltc.ac.th](http://www.ltc.ac.th)

E-mail LTc๒๕๔๘@hotmail.com

พื้นที่ : ๓๘ ไร่ ๒๔ ตารางวา

- อาคาร ๑	อาคารอำนวยการ วิทยาลัยเทคนิคลำพูน	พื้นที่ใช้สอย	๒,๑๖๐ ตรม.
- อาคาร ๒	อาคารสำนักงานฝ่ายพัฒนาฯ	พื้นที่ใช้สอย	๓๘๔ ตรม.
- อาคาร ๓	แผนกคอมพิวเตอร์กลาง	พื้นที่ใช้สอย	๓๘๔ ตรม.
- อาคาร ๔	แผนกคหกรรมศาสตร์	พื้นที่ใช้สอย	๑,๓๕๐ ตรม.
- อาคาร ๕	แผนกวิชาช่างไฟฟ้า ๑	พื้นที่ใช้สอย	๑,๘๐๐ ตรม.
- อาคาร ๖	แผนกบริหารธุรกิจ	พื้นที่ใช้สอย	๑,๘๐๐ ตรม.
- อาคาร ๗	แผนกสามัญ – สัมพันธ์	พื้นที่ใช้สอย	๑,๓๕๐ ตรม.
- อาคาร ๘	แผนกอุตสาหกรรม (ช่างกลโรงงาน)	พื้นที่ใช้สอย	๔,๐๐๐ ตรม.
- อาคาร ๙	แผนกคอมพิวเตอร์ธุรกิจ	พื้นที่ใช้สอย	๓๓๖ ตรม.
- อาคาร ๑๐	แผนกวิชาโลจิสติกส์	พื้นที่ใช้สอย	๓๓๖ ตรม.
- อาคาร ๑๑	อาคารศูนย์วิทยบริการ	พื้นที่ใช้สอย	๑,๐๘๘ ตรม.
- อาคาร ๑๒	แผนกวิชาอิเล็กทรอนิกส์	พื้นที่ใช้สอย	๑,๙๒๐ ตรม.
- อาคาร ๑๓	แผนกช่างก่อสร้าง	พื้นที่ใช้สอย	๔,๐๐๐ ตรม.
- อาคาร ๑๔	แผนกช่างยนต์	พื้นที่ใช้สอย	๑,๓๕๖ ตรม.
- อาคาร ๑๕	อาคารงานพัสดุกลาง	พื้นที่ใช้สอย	๔๘๐ ตรม.
- อาคาร ๑๖	อาคารสถานที่	พื้นที่ใช้สอย	๒๐ ตรม.
- อาคาร ๑๗	แผนกเทคนิคการผลิต	พื้นที่ใช้สอย	๔๘๐ ตรม.
- อาคาร ๑๘	อาคารปฏิบัติการติดตั้งไฟฟ้า	พื้นที่ใช้สอย	๑๙๐ ตรม.
- อาคาร ๑๙	อาคารงานกิจกรรม	พื้นที่ใช้สอย	๒๔๐ ตรม.
- อาคาร ๒๐	อาคารเฉลิมพระเกียรติ – โรงอาหาร	พื้นที่ใช้สอย	๑,๕๓๖ ตรม.
- อาคาร ๒๑	อาคารอเนกประสงค์	พื้นที่ใช้สอย	๑,๐๔๐ ตรม.

### ๓ แผนภูมิโครงสร้างการบริหาร วิทยาลัยเทคนิคลำพูน

#### แผนภูมิการบริหารสถานศึกษา

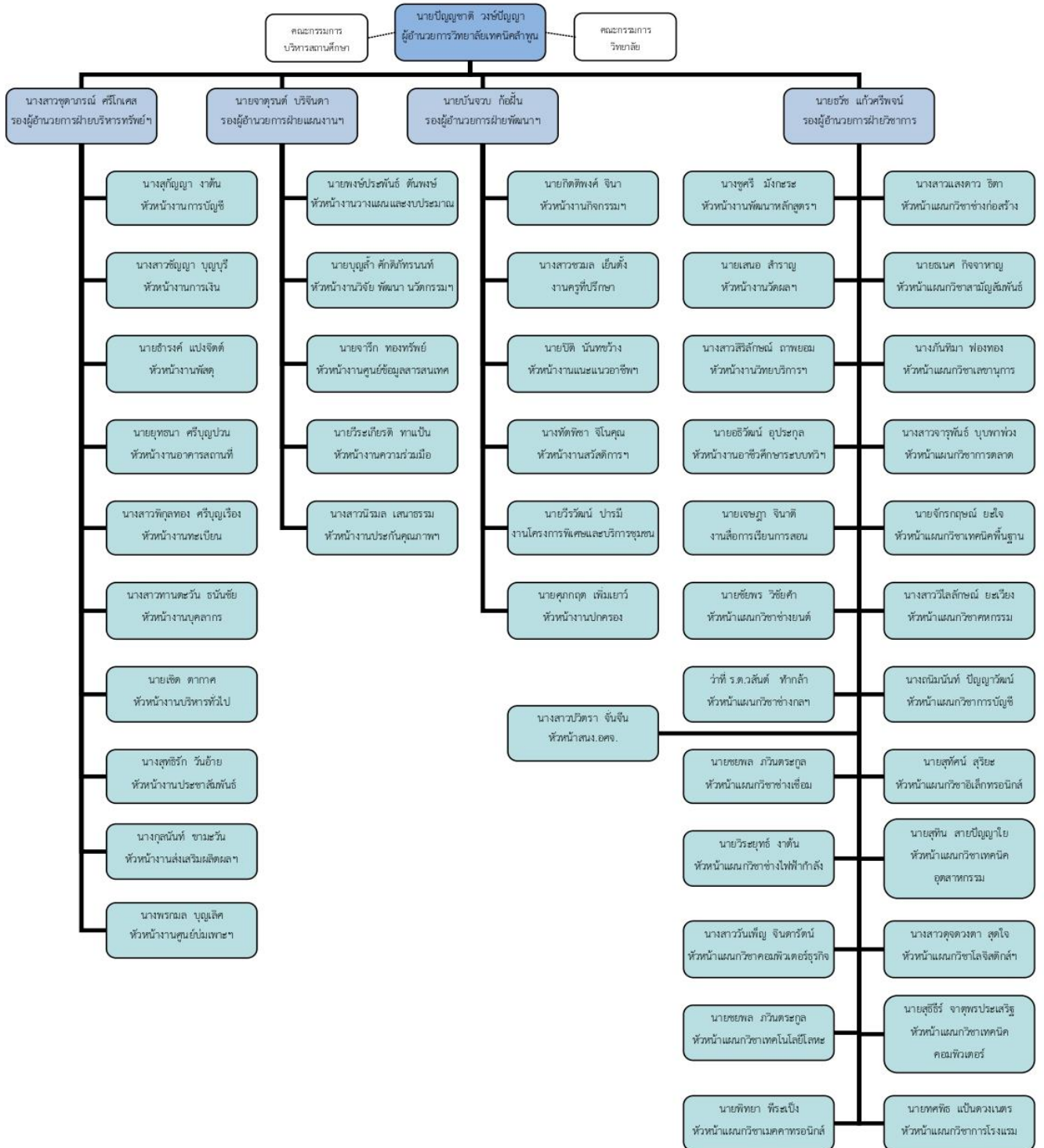

## ๔ ข้อมูลบุคลากร

## ๔.๑) อัตรากำลังของวิทยาลัยเทคนิคลำพูน มีบุคลากรทั้งสิ้น ๑๙๔ คน

## ก. ข้าราชการ

๑. คณะผู้บริหาร	จำนวน	๕	คน
๒. ข้าราชการครู	จำนวน	๑๐๖	คน
๓. ข้าราชการพลเรือน	จำนวน	๒	คน

## ข. ลูกจ้างประจำ

๑. ทำหน้าที่สอน	จำนวน	-	คน
๒. ทั่วไป/สนับสนุน	จำนวน	๔	คน

## ค. พนักงานราชการ

๑. ทำหน้าที่สอน	จำนวน	๗	คน
๒. ทั่วไป/สนับสนุน	จำนวน	-	คน

## ง. ลูกจ้างชั่วคราว

๑. ทำหน้าที่สอน	จำนวน	๒๒	คน
๒. ทั่วไป/สนับสนุน	จำนวน	๔๘	คน

จ. มีข้าราชการ/ลูกจ้าง มาช่วยราชการ	จำนวน	-	คน
ฉ. มีข้าราชการ/ลูกจ้าง ไปช่วยราชการที่อื่น	จำนวน	-	คน

ช. มีอัตราว่าง ไม่มีคนครอง	จำนวน	๐	คน
๑. ข้าราชการ	จำนวน	๐	คน
๒. ลูกจ้างประจำ	จำนวน	๐	คน

## ๔.๒) ข้อมูลบุคลากรทางการศึกษา จำแนกตามวุฒิการศึกษา จำนวน ๑๙๔ คน

ก. ครูผู้สอน / ผู้บริหาร	ข. เจ้าหน้าที่ทั่วไป/สนับสนุน
- ต่ำกว่าปริญญาตรี.....คน	- ต่ำกว่าปริญญาตรี .....๑๖.....คน
- ปริญญาตรี .....๘๔.....คน	- ปริญญาตรี .....๔๓.....คน
- ปริญญาโท .....๕๐.....คน	- ปริญญาโท .....-.....คน
- ปริญญาเอก .....๑.....คน	- ปริญญาเอก .....-.....คน

## ๔.๓) ข้อมูลลูกจ้างชั่วคราว จำแนกตามแหล่งเงินจ้าง จำนวน ๗๐ คน

ก. ครูผู้สอน	ข. เจ้าหน้าที่ทั่วไป/สนับสนุน
- จ้างด้วยงบประมาณ .....-.....คน	- จ้างด้วยงบประมาณ .....-.....คน
- จ้างด้วยงบดำเนินงาน .....-.....คน	- จ้างด้วยงบดำเนินงาน .....-.....คน
- จ้างด้วยงบเงินอุดหนุน .....๒๒.....คน	- จ้างด้วยงบเงินอุดหนุน .....-.....คน
- จ้างด้วยเงินรายได้ (บคส.).....-.....คน	- จ้างด้วยเงินรายได้ (บคส.).....๔๙.....คน
- จ้างด้วยเงินอื่น ๆ .....-.....คน	- จ้างด้วยเงินอื่น ๆ .....-.....คน

๔.๔) ข้อมูลลูกจ้างชั่วคราว ครูผู้เชี่ยวชาญเฉพาะสาขาวิชา จำนวน ๐ คน

ก. ครูผู้สอน

- จ้างด้วยงบบุคลากร .....-....คน
- จ้างด้วยงบดำเนินงาน .....-....คน
- จ้างด้วยเงินอุดหนุน .....คน
- จ้างด้วยเงินรายได้ (บกศ.).....-....คน
- จ้างด้วยเงินอื่น ๆ .....-....คน

๔.๕) แยกประเภท ครูผู้เชี่ยวชาญเฉพาะสาขาวิชา จำนวน ๐ คน

- ครูผู้เชี่ยวชาญเฉพาะสาขาวิชาทางด้านภาษา จำนวน ๐ คน
- ครูผู้ทรงคุณค่าทางวิชาชีพ จำนวน ๐ คน

ข้อมูล ณ วันที่ ๒๐ กรกฎาคม ๒๕๖๖ ผู้ให้ข้อมูล งานบุคลากร

## ๔.๖) ข้อมูลบุคลากรทั้งหมด จำแนกตามหน้าที่ ความรับผิดชอบ

๖.๖.๑ ข้าราชการและข้าราชการพลเรือน รวม ๑๑๒ คน

ประเภท	แผนกวิชา	สาขา/งาน	ผู้บริหาร		ข้าราชการ		บุคลากร ทางการ ศึกษา (กพ.)	
			ชาย	หญิง	ชาย	หญิง	ชาย	หญิง
ผู้บริหาร			๔	๑	-	-	-	-
แผนกวิชา	ช่างยนต์	ช่างยนต์	-		๑๐		-	-
	ช่างกลโรงงาน	ช่างกลโรงงาน	-		๑๐	๑	-	-
		เทคนิคอุตสาหกรรม	-		๒		-	-
	ช่างเชื่อม	ช่างเชื่อม	-		๔		-	-
	ช่างไฟฟ้า	ช่างไฟฟ้า	-		๑๖	๑	-	-
	ช่างอิเล็กทรอนิกส์	ช่างอิเล็กทรอนิกส์	-		๑๔	๑	-	-
	ช่างก่อสร้าง	ช่างก่อสร้าง	-		๔	๓	-	-
	ช่างเทคนิคพื้นฐาน	ช่างเทคนิคพื้นฐาน	-		๒	๑	-	-
	การบัญชี	การบัญชี	-		-	๗	-	-
	เลขานุการ	เลขานุการ	-			๒		
	การตลาด	การตลาด	-	-		๔		
	คอมพิวเตอร์ธุรกิจ	คอมพิวเตอร์ธุรกิจ	-	-		๔		
	โลจิสติกส์	โลจิสติกส์	-	-		๑		
	คหกรรม	คหกรรม	-	-		๒		
	การโรงแรม	การโรงแรม			๑			
สามัญสัมพันธ์	สามัญสัมพันธ์	-	-	๕	๑๐			
ข้าราชการพลเรือน							๑	๑
พนักงานราชการ							๓	๒
รวมทั้งสิ้น			๔	๑	๖๗	๓๘	๔	๓



๕. จำนวนนักเรียน นักศึกษา ปีการศึกษา ๒๕๖๖  
 หลักสูตรในระบบ/ต่อเนื่อง (รวมทวิศึกษา และระดับปริญญาตรี) รวมทั้งสิ้น ๒,๘๙๑ คน (ต่อ)

หน่วย : คน

ประเภทวิชา/สาขา	ปีการศึกษา ๒๕๖๖ (ปีปัจจุบัน)							รวมทั้งสิ้น
	ระดับปวช.				ระดับ ปวส.			
	ปีที่ ๑	ปีที่ ๒	ปีที่ ๓	รวม	ปีที่ ๑	ปีที่ ๒	รวม	
๑.๕ สาขาวิชาช่างอิเล็กทรอนิกส์/สาขางานอิเล็กทรอนิกส์	๓๘	๓๔	๓๖	๑๐๘	-	-	-	๑๐๘
สาขาวิชาช่างเทคนิคคอมพิวเตอร์/สาขางานเทคนิคคอมพิวเตอร์	๓๕	๓๖	๓๑	๑๐๒	-	-	-	๑๐๒
สาขาวิชาเมคคาทรอนิกส์/สาขางานเมคคาทรอนิกส์	๑๒	๑๖	๑๕	๔๓	-	-	-	๔๓
สาขาวิชาอิเล็กทรอนิกส์/สาขางานอิเล็กทรอนิกส์อุตสาหกรรม					๔๒	๑๘	๖๑	๖๑
สาขาวิชาเมคคาทรอนิกส์/สาขางานเมคคาทรอนิกส์และหุ่นยนต์					๒๑	๑๖	๓๗	๓๗
๑.๖ สาขาวิชาการช่างก่อสร้าง/สาขางานก่อสร้าง	๒๐	๓๔	๒๘	๘๒	-	-	-	๘๒
สาขาวิชาโยธา/สาขางานโยธา	๒๐	๓๑	๑๖	๖๗	-	-	-	๖๗
สาขาวิชาช่างก่อสร้าง/สาขางานก่อสร้าง	-	-	-	-	๑๘	๒๔	๔๒	๔๓
สาขาวิชาโยธา/สาขางานโยธา	-	-	-	-	๒๒	๒๘	๕๐	๕๐
๑.๗ สาขาวิชาเทคนิคอุตสาหกรรม/สาขางานอุตสาหกรรมการผลิต	-	-	-	-	๓๖	๒๔	๖๐	๖๐
๑.๘ สาขาวิชาเทคนิคอุตสาหกรรม/สาขางานอุตสาหกรรมการผลิต	-	-	-	-	-	-	-	-
<b>๒. ประเภทวิชาพาณิชยกรรม</b>								
๒.๑ สาขาวิชาการบัญชี/สาขางานการบัญชี	๓๒	๔๗	๕๔	๑๓๓	-	-	-	๑๓๓
สาขาวิชาการบัญชี/สาขางานการบัญชี	-	-	-	-	๓๔	๓๖	๗๐	๗๐
๒.๒ สาขาวิชาการตลาด/สาขางานการตลาด	๓๓	๓๒	๒๑	๘๖	-	-	-	๘๖
สาขาวิชาการตลาด/สาขางานการตลาด	-	-	-	-	๑๔	๒๕	๓๙	๓๙



๕. จำนวนนักเรียน นักศึกษา ปีการศึกษา ๒๕๖๖  
หลักสูตรในระบบ/ต่อเนื่อง (รวมทวิศึกษา และระดับปริญญาตรี) รวมทั้งสิ้น ๒,๘๙๑ คน (ต่อ)

หน่วย : คน

ประเภทวิชา/สาขา	ทวิศึกษา				ระดับปริญญาตรี			รวม
	ปีที่ ๑	ปีที่ ๒	ปีที่ ๓	รวม	ปีที่ ๑	ปีที่ ๒	รวม	
๖. ทวิศึกษา	-	-	-		-	-	-	๐
๗. ระดับปริญญาตรี								
๗.๑ สาขาวิชาเทคโนโลยีไฟฟ้า	-	-	-	-	๒๙		๒๙	๒๙
๗.๒ สาขาวิชาเทคโนโลยีอิเล็กทรอนิกส์	-	-	-	-	๗		๗	๗

๒. หลักสูตรนอกระบบ/ระยะสั้น	ทั้งปีการศึกษา	รวมทั้งสิ้น	..... คน		
๒.๑ หลักสูตรวิชาชีพระยะสั้น	๘,๐๐๐ คน	๒.๒ หลักสูตรเกษตรระยะสั้น	- คน	๒.๓ หลักสูตร ปชด.	- คน
๒.๔ หลักสูตรเสริมวิชาชีพ (แกนมัธยม)	- คน	๒.๕ หลักสูตรระยะสั้น ตชด.	- คน	๒.๖ หลักสูตรอื่น ๆ	-

ข้อมูล ณ วันที่ ๑๐ พฤศจิกายน พ.ศ. ๒๕๖๖ ผู้ให้ข้อมูล  
งานทะเบียน

## ๖. เป้าหมาย จำนวนนักเรียน นักศึกษา

ปีการศึกษา ๒๕๖๖ (ปีต่อไป)

หลักสูตรในระบบ/ต่อเนื่อง

รวมทั้งสิ้น ๑,๑๙๐ คน

หน่วย : คน

ประเภทวิชา/สาขา	ปีการศึกษา ๒๕๖๖ (ปีต่อไป)		
	ระดับ ปวช.	ระดับ ปวส.	รวมทั้งสิ้น
	ปีที่ ๑	ปีที่ ๑	
<b>รวมทั้งสิ้น</b>	<b>๕๖๕</b>	<b>๖๒๕</b>	<b>๑,๑๙๐</b>
<b>๑. ประเภทวิชาอุตสาหกรรม</b>			
๑.๑ สาขาวิชาช่างยนต์ ๒๑๐๑๐๑ สาขางานยานยนต์	๑๒๐	-	
๑.๒ สาขาวิชาเทคนิคเครื่องกล ๓๑๐๑๐๑ สาขางานเทคนิคยานยนต์ (สายตรง)	-	๔๐	
๓๑๐๑๐๒ สาขางานเทคนิคยานยนต์ (ม.๖)	-	๒๐	<b>๑๘๐</b>
๑.๓ สาขาวิชาช่างกลโรงงาน ๒๑๐๒๐๑ สาขางานเครื่องมือกล	๘๐	-	
๑.๔ สาขาวิชาเทคนิคการผลิต ๓๑๐๒๐๑ สาขางานเครื่องมือกล (สายตรง)	-	๔๐	
๓๑๐๒๐๑ สาขางานเครื่องมือกล (ม.๖)	-	๒๐	<b>๑๔๐</b>
๑.๓ สาขาวิชาช่างเชื่อมโลหะ ๒๑๐๓๐๑ สาขางานผลิตภัณฑ์	๑๕	-	
๑.๔ สาขาวิชาเทคนิคโลหะ ๓๑๐๓๐๑ สาขางานเทคโนโลยีงานเชื่อมโครงสร้างโลหะ (สายตรงทวิ)		๑๕	
๓๑๐๓๐๒ สาขางานเทคโนโลยีงานเชื่อมโครงสร้างโลหะ (ม.๖ ทวิ)		๑๕	<b>๔๕</b>
๑.๕ สาขาวิชาช่างไฟฟ้ากำลัง ๒๑๐๔๐๑ สาขางานไฟฟ้ากำลัง	๘๐	-	
๑.๖ สาขาวิชาไฟฟ้า ๓๑๐๔๐๑ สาขางานไฟฟ้าควบคุม (สายตรง)		๒๐	
๓๑๐๔๐๒ สาขางานไฟฟ้ากำลัง (สายตรง)		๒๐	
๓๑๐๔๐๒ สาขางานไฟฟ้ากำลัง (ม.๖)		๒๐	
๓๑๐๔๐๔ สาขางาน เครื่องทำความเย็นและปรับอากาศ (ทวิภาคี)		๑๕	<b>๑๕๕</b>

ประเภทวิชา/สาขา	ปีการศึกษา ๒๕๖๖ (ปีต่อไป)		
	ระดับ ปวช.	ระดับ ปวส.	รวมทั้งสิ้น
	ปีที่ ๑	ปีที่ ๑	
๑.๗ สาขาวิชาช่างอิเล็กทรอนิกส์ ๒๑๐๕๐๑ สาขางานอิเล็กทรอนิกส์	๒๐		๑๑๐
๑.๘ สาขาวิชาช่างเทคนิคคอมพิวเตอร์ ๒๑๒๘๐๑ สาขางานเทคนิคคอมพิวเตอร์	๒๐		
๑.๙ สาขาวิชาเมคคาทรอนิกส์ ๒๑๒๗๐๑ สาขางานเมคคาทรอนิกส์	๒๐	๒๐	
๑.๑๐ สาขาวิชาอิเล็กทรอนิกส์ ๓๑๐๕๐๑ สาขางานอิเล็กทรอนิกส์อุตสาหกรรม (สายตรง, ม.๖)		๓๐	
๑.๑๑ สาขาวิชาการช่างก่อสร้าง ๒๑๐๖๐๑ สาขางานก่อสร้าง ๓๑๐๖๐๑ สาขางานก่อสร้าง (สายตรง)	๒๐	๒๐	
๑.๑๒ สาขาวิชาโยธา ๒๑๒๑๐๑ สาขางานโยธา ๓๑๒๑๐๑ สาขางานโยธา (สายตรง, ม.๖)	๒๐	๒๐	๘๐
๑.๑๓ สาขาวิชาเทคนิคอุตสาหกรรม ๓๑๑๑๐๑ สาขางาน อุตสาหกรรมการผลิต (สายตรง) ๓๑๑๑๐๑ สาขางาน อุตสาหกรรมการผลิต (ม.๖)	- -	๑๕ ๒๐	๓๕
<b>๒. ประเภทวิชาพาณิชยกรรม</b>			
๒.๑ สาขาวิชาการบัญชี ๒๒๐๑๐๑ สาขางานการบัญชี ๓๒๐๑๐๑ สาขางานการบัญชี (สายตรง) ๓๒๐๑๐๒ สาขางานการบัญชี (ม.๖)	๔๐ - -	- ๔๐ ๔๐	๑๒๐
๒.๒ สาขาวิชาการตลาด ๒๒๐๒๐๑ สาขางานการตลาด ๓๒๐๒๐๑ สาขางานการตลาด (สายตรง , ม.๖)	๑๕	๒๐	๑๕
๒.๔ สาขาวิชาเทคโนโลยีธุรกิจดิจิทัล สาขางานธุรกิจอีคอมเมิร์ซ (สายตรง , ม.๖)	-	๒๐	๒๐

ประเภทวิชา/สาขา	ปีการศึกษา ๒๕๖๖ (ปีต่อไป)		
	ระดับ ปวช. ปีที่ ๑	ระดับ ปวส. ปีที่ ๑	รวมทั้งสิ้น
๒.๕ สาขาวิชาเลขานุการ ๒๒๐๓๐๑ สาขาวิชาเลขานุการ ๒.๖ สาขาวิชาการจัดการสำนักงาน ๓๒๑๖๐๑ สาขาวิชาการจัดการสำนักงาน (สายตรง, ม. ๖)	๑๕	๑๕	๓๐
๒.๗ สาขาวิชาคอมพิวเตอร์ธุรกิจ ๒๒๐๔๐๑ สาขาวิชาคอมพิวเตอร์ธุรกิจ	๒๐		๒๐
๒.๘ สาขาวิชาการจัดการโลจิสติกส์ ๓๒๑๔๐๓ สาขาวิชาการจัดการคลังสินค้า (สายตรง ทวิ) ๓๒๑๔๐๓ สาขาวิชาการจัดการคลังสินค้า (ม.๖ ทวิ)		๓๐ ๓๐	๖๐
<b>๓. ประเภทวิชาคหกรรม</b>			
๓.๑ สาขาวิชาอาหารและโภชนาการ ๒๔๐๔๐๑ สาขาวิชาอาหารและโภชนาการ ๓๔๐๔๐๑ สาขาวิชาอาหารและโภชนาการ (สายตรง ทวิ, ม.๖ , ทวิ)	๒๐ -	- ๒๐	๔๐
<b>๔. ประเภทวิชาอุตสาหกรรมท่องเที่ยว</b>			
๔.๑ สาขาวิชาการโรงแรม ๒๗๐๑๐๑ สาขาวิชาการโรงแรม	๒๐	๒๐	๔๐
<b>๕. ระดับปริญญาตรี</b>			
๕.๑ สาขาวิชาเทคโนโลยีไฟฟ้า ๕.๒ สาขาวิชาเทคโนโลยีอิเล็กทรอนิกส์	๒๐ ๒๐	๒๐ ๒๐	๔๐ ๔๐

๒. หลักสูตรนอกระบบ/ระยะสั้น ทั้งปีงบประมาณ ๒๕๖๖	รวมทั้งสิ้น	๒๐,๐๐๐ คน
๒.๑ หลักสูตรวิชาชีพระยะสั้น	๑๐,๐๐๐ คน	
๒.๒ หลักสูตรเกษตรระยะสั้น	- คน	
๒.๓ หลักสูตร ปชด.	- คน	
๒.๔ หลักสูตรเสริมวิชาชีพ (แกนมัธยม)	๕,๐๐๐ คน	
๒.๕ หลักสูตรระยะสั้น ตชด.	- คน	
๒.๖ หลักสูตรอื่น ๆ	๕,๐๐๐ คน	

ข้อมูลจากงานทะเบียน ณ วันที่ ๕ พฤศจิกายน ๒๕๖๖

## ส่วนที่ ๒

### ข้อมูลเกี่ยวกับงบประมาณ

- ๒.๑ สรุปผลการเบิก - จ่ายงบประมาณรายจ่าย ประจำปีงบประมาณ พ.ศ. ๒๕๖๖
- ๒.๒ สรุปค่าที่ดินสิ่งก่อสร้าง , ค่าปรับปรุงที่ดินและสิ่งก่อสร้างและค่าครุภัณฑ์ที่ได้รับการจัดสรรงบประมาณจากสำนักงานคณะกรรมการการอาชีวศึกษา
- ๒.๓ สรุปค่าที่ดินสิ่งก่อสร้างและค่าปรับปรุงที่ดินและสิ่งก่อสร้างด้วยเงินบำรุงการศึกษา
- ๒.๔ สรุปลงทุนค่าครุภัณฑ์ด้วยเงินบำรุงการศึกษา

## ๒.๑ สรุปผลการเบิก - จ่ายเงินงบประมาณรายจ่าย ประจำปีงบประมาณ พ.ศ. ๒๕๖๖

หน่วย : ล้านบาท

แผนงาน/งบรายจ่าย	ผลการใช้จ่ายเงินปัจจุบัน (ปี 2566) ผลผลิต/โครงการ																	รายได้ สถานศึกษา	รวมทั้งสิ้นเป็นเงิน							
	ผลผลิต				โครงการ												รวม									
	ปวช.	ปวส.	ระยะสั้น	รวม	1.โครงการ สนับสนุน ค่าใช้จ่ายในการ จัดการศึกษา ตั้งแต่ระดับ อนุบาลจนจบ การศึกษาระดับ พื้นฐาน	2.โครงการ โครงการรณรงค์ ประสิทธิภาพ การสอบครู อาชีวศึกษา	3.โครงการ จัดหา บุคลากร สนับสนุนคณา ครูได้มีวิทยะ ศ	4.โครงการ ยกระดับ ความร่วมมือ อาชีวศึกษา เพื่อผลิตและ พัฒนา กำลังคน อาชีวศึกษา	5.โครงการ บูรณาการ พัฒนาทักษะ ทางวิชาชีพกับ การเสริมสร้าง คุณลักษณะ อันพึงประสงค์ ของผู้เรียน อาชีว (Exit - จัดอาศ)	6.โครงการ เงินอุดหนุน ทุนการศึกษา เฉลิมราชกุมารี	7.โครงการ พัฒนา ศักยภาพ ผู้เรียน อาชีวศึกษาใน การเป็น ผู้ประกอบการ	8.โครงการ อาชีวศึกษ ยานยนต์	9.โครงการ พัฒนา ศักยภาพครู อาชีวศึกษา ให้มีสมรรถนะ ครูผู้สอนและ ครูในศตวรรษ ที่ 21 (Skillking)	10.โครงการ ยกระดับและ พัฒนาขีด ความสามารถ ด้านภาษา และดิจิทัล	11.โครงการ อาชีวศึกษา เพื่อสอง พระราชา	12.โครงการ อนุรักษ์ พันธุกรรม พืชอัน เนื่องมาจาก พระราชาที่ สมเด็จพระ รัตนราชสุดา สยามบรม มุนี					13.โครงการ ถ่ายทอดองค์ ความรู้ทาง อาชีวศึกษา เพื่อถ่ายทอด เทคโนโลยี	14.โครงการ ขับเคลื่อน ความร่วมมือ การจัดการ อาชีวศึกษา ระหว่าง ภาครัฐและ เอกชน	15.โครงการ ขับเคลื่อน เครือข่ายการ ผลิตและ พัฒนา กำลังคน	16. โครงการ พัฒนาครูอา ชีวศึกษา		
1. แผนงาน ที่บูรณาการพัฒนา และสนับสนุนด้วยภาพพจน์ขอ	940,900	76,996,165	1,502,000	79,439,065		189,600	117,600								65,000	18,000							499,100		79,938,165	
งบบุคลากร		60,298,365		60,298,365																						60,298,365
งบดำเนินงาน	940,900	4,415,800	1,502,000	6,858,700		189,600	117,600																	108,900	416,100	7,274,800
งบลงทุน		12,282,000		12,282,000																						12,282,000
งบเงินอุดหนุน																										
งบรายจ่ายอื่น															65,000	18,000								83,000		83,000
2. แผนงาน บุคลากรภาครัฐ		1,482,450		1,482,450																						1,482,450
ค่าตอบแทนพนักงานราชการ		1,433,400		1,433,400																						1,433,400
ค่าใช้จ่ายบุคลากรภาครัฐ		49,050		49,050																						49,050
3. แผนยุทธศาสตร์สร้างความเสมอ ภาคทางการศึกษา					21,428,325																			21,428,325		21,428,325
งบเงินอุดหนุน					21,428,325																			21,428,325		21,428,325
4. แผนงานยุทธศาสตร์พัฒนา คุณภาพการศึกษาระดับมัธยม								500,000	1,275,000	145,000	65,000		700,000				188,000	12,000	655,000					3,560,000	3,560,000	
งบรายจ่ายอื่น							500,000	1,275,000	145,000	65,000		700,000					188,000	12,000	655,000					3,560,000	3,560,000	
5. แผนงานบูรณาการเชื่อมโยง โปรแกรมและนักปฏิบัติระบบผลิต												10,000	152,000												162,000	162,000
งบรายจ่ายอื่น												10,000	152,000												162,000	162,000
6. รายได้สถานศึกษา																								17,757,999		17,757,999
รายได้สถานศึกษา																								17,757,999		17,757,999
<b>รวมทั้งสิ้น</b>	<b>940,900</b>	<b>78,478,615</b>	<b>1,502,000</b>	<b>80,921,515</b>	<b>21,428,325</b>	<b>189,600</b>	<b>117,600</b>	<b>500,000</b>	<b>1,275,000</b>	<b>145,000</b>	<b>65,000</b>	<b>10,000</b>	<b>152,000</b>	<b>700,000</b>	<b>65,000</b>	<b>18,000</b>	<b>188,000</b>	<b>12,000</b>	<b>655,000</b>	<b></b>	<b></b>	<b></b>	<b>25,649,425</b>	<b>17,757,999</b>	<b>124,328,939</b>	

๒.๒ ค่าที่ดินสิ่งก่อสร้าง , ค่าปรับปรุงที่ดินและสิ่งก่อสร้างและค่าครุภัณฑ์ที่ได้รับการจัดสรรงบประมาณจากสำนักงานคณะกรรมการการอาชีวศึกษา

ค่าครุภัณฑ์

ที่	รายการ	จำนวน	หน่วย	จำนวนเงิน	ผู้รับผิดชอบ
๑.	ชุด Mini CNC กัดแผ่นปรี้น	๓	ชุด	๓๐๐,๐๐๐	แผนกวิชา เมคคาทรอนิกส์
รวมเป็นเงินทั้งสิ้น				๓๐๐,๐๐๐	

๒.๓ รายการค่าที่ดินสิ่งก่อสร้าง , ค่าปรับปรุงที่ดินและสิ่งก่อสร้าง และค่าครุภัณฑ์ที่ได้รับการจัดสรรงบประมาณจากเงินบำรุงการศึกษา (บกศ.) ตามแผนปฏิบัติการประจำปีงบประมาณ พ.ศ. ๒๕๖๖

รายการ ปรับปรุงที่ดินและสิ่งก่อสร้าง

ที่	รายการ	จำนวนเงิน	ผู้รับผิดชอบ
๑.	โครงการปรับปรุงห้องรองผู้อำนวยการ	๓๐๐,๐๐๐	งานอาคาร
๒.	โครงการปรับปรุงที่พักอาศัยฯ	๕๐,๐๐๐	งานอาคาร
๓.	โครงการบำรุง ดูแล รักษา อาคารเรียน และสถานที่	๖๐๐,๐๐๐	งานอาคาร
๔.	โครงการติดตั้งอุปกรณ์ขยายสัญญาณอินเทอร์เน็ต อาคารเรียนและอาคารปฏิบัติการแห่งใหม่	๒๓๓,๓๒๔	งานศูนย์ข้อมูลฯ
๕.	โครงการปรับปรุงสภาพแวดล้อมภายในโรงฝึกงาน เพื่อผู้เรียน แผนกวิชาเทคนิคพื้นฐาน	๒๕,๐๐๐	เทคนิคอุตสาหกรรม
๖.	โครงการติดตั้งประตุม้วน แผนกวิชาเทคนิคพื้นฐาน	๒๕,๐๐๐	เทคนิคพื้นฐาน
๗.	โครงการจ้างเหมาปูพื้นกระเบื้องห้อง ๘๓๑ ห้องมาตรวิทยา	๓๒,๐๐๐	ช่างกลโรงงาน
รวมเป็นเงินทั้งสิ้น		๑,๒๖๕,๓๒๔	

**๒.๔ รายละเอียดรายการครุภัณฑ์ตามโครงการที่ได้รับการจัดสรร  
งบประมาณจากเงินบำรุงการศึกษา (บกศ.) ประจำปีงบประมาณ พ.ศ. ๒๕๖๖**

ที่	รายการ	รวมเป็นเงิน	ผู้รับผิดชอบ
๑	ครุภัณฑ์ โครงการปรับปรุงห้องรองผู้อำนวยการ	๙๘,๙๖๑	งานอาคารฯ
๒	เครื่องซักผ้า โครงการจัดหาครุภัณฑ์งานอาคาร	๑๒,๓๐๕	งานอาคารฯ
๓	พัดลมแขวน โครงการจัดหาครุภัณฑ์งานอาคาร	๑๐,๐๗๐	งานอาคารฯ
๔	ค่าครุภัณฑ์ โครงการจัดหาครุภัณฑ์งานอาคาร	๒๖๔,๐๐๐	งานอาคารฯ
๕	เต็นท์สนาม โครงการจัดหาครุภัณฑ์งานอาคาร	๙,๔๑๖	งานอาคารฯ
๖	ครุภัณฑ์ โครงการจัดหาครุภัณฑ์ครูต่างชาติ	๑๖,๘๖๙	งานอาคารฯ
๗	ครุภัณฑ์ โครงการจัดหาครุภัณฑ์ครูต่างชาติ	๘,๓๐๐	งานอาคารฯ
๘	ครุภัณฑ์เครื่องปรับอากาศ โครงการจัดหาครุภัณฑ์ครูต่างชาติ	๑๘,๕๐๐	งานอาคารฯ
๙	ครุภัณฑ์ โครงการจัดหาครุภัณฑ์ครูต่างชาติ	๓,๓๐๐.๐๐	งานอาคารฯ
๑๐	ครุภัณฑ์เครื่องพิมพ์คอมพิวเตอร์	๑๕,๐๐๐.๐๐	งานการเงิน
๑๑	ครุภัณฑ์เก้าอี้สำนักงาน	๔,๓๘๐.๐๐	งานการเงิน
๑๒	ครุภัณฑ์ เก้าอี้หมุน	๕,๙๘๐.๐๐	พัสดุกลาง
๑๓	ครุภัณฑ์ เครื่องบันทึกเสียง	๗,๓๐๐.๐๐	พัสดุกลาง
๑๔	ครุภัณฑ์คอมพิวเตอร์	๔๔๗,๐๐๐.๐๐	งานพัสดุ
๑๕	ครุภัณฑ์โต๊ะเก้าอี้ ห้องประชุม	๓๑,๐๐๐.๐๐	พัสดุกลาง
๑๖	ครุภัณฑ์เครื่องสแกน เครื่องคอมพิวเตอร์ เครื่องสำรองไฟฟ้า	๓๓,๑๐๐.๐๐	งานบุคลากร
๑๗	ครุภัณฑ์โต๊ะ เก้าอี้ โครงการจัดซื้อ โต๊ะเก้าอี้	๔๘๖,๒๔๐.๐๐	งานหลักสูตร
๑๘	ครุภัณฑ์เครื่องคอมพิวเตอร์ โน้ตบุค	๒๒,๐๐๐.๐๐	ศูนย์ข้อมูล
๑๙	ครุภัณฑ์เครื่องปรับอากาศ	๑๕๙,๐๐๐.๐๐	งานสื่อ
๒๐	ครุภัณฑ์โน้ตบุค	๒๒,๐๐๐.๐๐	งานสื่อ
๒๑	ครุภัณฑ์กล้องวีดีโอ	๑๒๗,๕๐๐.๐๐	งานประชาสัมพันธ์
๒๒	ครุภัณฑ์เครื่องคอมพิวเตอร์พกพาแบบสัมผัสหน้าจอ	๙๙,๙๙๐.๐๐	งานบริหารงานทั่วไป
๒๓	ครุภัณฑ์เครื่องพิมพ์คอมพิวเตอร์	๕,๔๙๐.๐๐	งานวางแผน

ที่	รายการ	รวมเป็นเงิน	ผู้รับผิดชอบ
๒๔	ครุภัณฑ์ โต๊ะ เก้าอี้	๑๒๑,๒๐๐.๐๐	แผนกวิชาช่างยนต์
๒๕	ครุภัณฑ์ โต๊ะ เก้าอี้สำนักงาน	๕๐,๐๐๐.๐๐	แผนกวิชาช่างยนต์
๒๖	ครุภัณฑ์ เครื่องปรับอากาศ	๑๒๔,๕๐๐.๐๐	แผนกวิชาช่างยนต์
๒๗	ครุภัณฑ์พัดลม	๙๕,๐๐๐.๐๐	แผนกวิชาช่างยนต์
๒๘	ครุภัณฑ์ชุดเครื่องมือวัดละเอียดแบบดิจิตอล	๘๘,๔๙๙.๗๐	ช่างกลโรงงาน
๒๙	ครุภัณฑ์เครื่องพิมพ์คอมพิวเตอร์	๕,๗๙๐.๐๐	ช่างกลโรงงาน
๓๐	ครุภัณฑ์เครื่องคอมพิวเตอร์	๑๕๔,๐๐๐.๐๐	แผนกวิชาช่างไฟฟ้า
๓๑	ครุภัณฑ์เครื่องคอมพิวเตอร์	๔๔๐,๐๐๐.๐๐	แผนกวิชาก่อสร้าง โยธา
๓๒	ค่าครุภัณฑ์ที่วีถ่ายทอดสด ห้องประชุมเฉลิมพระเกียรติ	๑๒๕,๕๒๐.๐๐	แผนกวิชา อิเล็กทรอนิกส์
๓๓	เครื่องทำไอศกรีม	๒๕,๐๐๐.๐๐	แผนกวิชาคหกรรม
๓๔	ครุภัณฑ์เครื่องปรับอากาศ พัดลม	๓๓๒,๐๐๐.๐๐	แผนกวิชาบัญชี
๓๕	ครุภัณฑ์ โต๊ะเก้าอี้	๑๗๔,๔๐๐.๐๐	แผนกวิชาบัญชี
๓๖	ครุภัณฑ์โปรเจคเตอร์	๑๐๙,๙๕๐.๐๐	แผนกวิชาบัญชี
๓๗	อุปกรณ์กระจายสัญญาณอินเทอร์เน็ต	๔,๘๐๐.๐๐	แผนกวิชาเลข
๓๘	ครุภัณฑ์เครื่องปรับอากาศ พัดลม	๓๓๒,๐๐๐.๐๐	แผนกวิชาโลจิสติกส์
๓๙	ครุภัณฑ์ โต๊ะเก้าอี้	๘๗,๒๐๐.๐๐	แผนกวิชาโลจิสติกส์
๔๐	ครุภัณฑ์ โต๊ะ เก้าอี้	๔๕,๐๕๐.๐๐	แผนกวิชาสามัญ
รวมทั้งสิ้น		๔,๒๒๒,๖๑๐.๗๐	

### ส่วนที่ ๓

#### สรุปข้อมูลเกี่ยวกับกิจกรรม / โครงการ ประจำปีงบประมาณ พ.ศ.๒๕๖๖

##### มาตรฐานที่ ๑ คุณลักษณะของผู้สำเร็จการศึกษาอาชีวศึกษาที่พึงประสงค์

การจัดการอาชีวศึกษา เป็นการจัดการศึกษาเพื่อพัฒนาผู้สำเร็จการศึกษาอาชีวศึกษาให้มีความรู้ มีทักษะ และการประยุกต์ใช้เป็นไปตามมาตรฐานคุณวุฒิอาชีวศึกษาแต่ละระดับการศึกษา และมีคุณธรรม จริยธรรม และคุณลักษณะที่พึงประสงค์ ประกอบด้วยประเด็นการประเมิน ดังนี้

##### ๑.๑ ด้านความรู้

ผู้สำเร็จการศึกษาอาชีวศึกษามีความรู้เกี่ยวกับข้อเท็จจริง ตามหลักการ ทฤษฎี และแนวปฏิบัติต่าง ๆ ที่เกี่ยวข้องกับสาขาวิชาที่เรียนหรือทำงาน โดยเน้นความรู้เชิงทฤษฎี และหรือข้อเท็จจริง เป็นไปตามมาตรฐานคุณวุฒิอาชีวศึกษาแต่ละระดับการศึกษา

##### ๑.๒ ด้านทักษะและการประยุกต์ใช้

ผู้สำเร็จการศึกษาอาชีวศึกษามีทักษะที่จำเป็นในศตวรรษที่ ๒๑ ทักษะวิชาชีพ และทักษะชีวิตเป็นไปตามมาตรฐานคุณวุฒิอาชีวศึกษาแต่ละระดับการศึกษา สามารถประยุกต์ใช้ในการปฏิบัติงาน และการดำรงชีวิตอยู่ร่วมกับผู้อื่นได้อย่างมีความสุขตามปรัชญาของเศรษฐกิจพอเพียงและมีสุขภาวะที่ดี

##### ๑.๓ ด้านคุณธรรม จริยธรรม และคุณลักษณะที่พึงประสงค์

ผู้สำเร็จการศึกษาอาชีวศึกษา มีคุณธรรม จริยธรรม จรรยาบรรณวิชาชีพ เจตคติและกิจนิสัยที่ดี ภูมิใจและรักษาเอกลักษณ์ของชาติไทย เคารพกฎหมาย เคารพสิทธิของผู้อื่น มีความรับผิดชอบตามบทบาทหน้าที่ของตนเองตามระบอบประชาธิปไตยอันมีพระมหากษัตริย์ทรงเป็นประมุข มีจิตสาธารณะ และมีจิตสำนึกรักษ์สิ่งแวดล้อม

ที่	ชื่อโครงการ	จำนวนเงิน	หน่วยงาน ผู้รับผิดชอบ	ผลการดำเนินงาน			
				เป็นไปตามแผน	ไม่เป็นไปตามแผน	ปรับแผน	ไม่ได้ดำเนินการ
๑	พัฒนาและส่งเสริมกิจกรรมชมรมวิชาชีพระดับ	๒๑๙,๗๐๐	งานกิจกรรม		√		
๒	ทำบุญตักบาตรข้าวสารอาหารแห้ง ส่งท้ายปีเก่า ต้อนรับปีใหม่ ๒๕๖๖	๔,๗๘๐	งานกิจกรรม	√			
๓	อบรมคุณธรรม จริยธรรมและปฐมนิเทศนักเรียน นักศึกษา เข้าใหม่ ประจำปีการศึกษา ๒๕๖๖	๕๗,๖๘๐	งานกิจกรรม			√	
๔	โครงการถวายพระพรชัยมงคล วันคล้ายวันพระบรมราชสมภพ วันชาติ	๘,๐๐๐	งานกิจกรรม	√			
๕	เลือกตั้งคณะกรรมการดำเนินงานองค์การนักวิชาชีพระดับภาคตะวันออกเฉียงเหนือ วิทยาลัยเทคนิคลำพูน (อ.ว.ท.) ประจำปี ๒๕๖๗	๔,๔๑๕	งานกิจกรรม	√			
๖	วันสำคัญ ปิยมหาราช วันคล้ายวันสวรรคต ร.๙ และวันสักการะเจ้าแม่จามเทวี	๓,๐๐๐	งานกิจกรรม	√			
๗	พิธีไหว้ครูช่างและพิธีบวงสรวงองค์พระวิษณุกรรม พิธีไหว้ครูสามัญ ประจำปีการศึกษา ๒๕๖๖	๔๐,๗๘๐	งานกิจกรรม			√	
๘	พัฒนาและส่งเสริมกิจกรรมองค์การวิชาชีพระดับ	๓,๑๔๕	งานกิจกรรม	√			
๙	จัดซื้ออุปกรณ์กีฬา	๔๑,๑๖๐	งานกิจกรรม	√			
๑๐	ส่งเสริมขนบธรรมเนียม ประเพณีวัฒนธรรมท้องถิ่น ประเพณีลอยกระทง	๑๕,๑๐๐	งานกิจกรรม	√			

ที่	ชื่อโครงการ	จำนวนเงิน	หน่วยงาน ผู้รับผิดชอบ	ผลการดำเนินงาน			
				เป็นไป ตามแผน	ไม่เป็นไป ตามแผน	ปรับ แผน	ไม่ได้ ดำเนินการ
๑๑	พัฒนาศักยภาพครูผู้สอนลูกเสือ	๑๐,๐๐๐	งานกิจกรรม	√			
๑๒	เดินทางไกลอยู่ค่ายพักแรม และพิธีประจำกองลูกเสือวิสามัญ ประจำปีการศึกษา ๒๕๖๕	๘๑,๘๐๐	งานกิจกรรม	√			
๑๓	โครงการสืบสานอนุรักษ์ประเพณีวัฒนธรรมไทย (รดน้ำดำหัว ประเพณีปีใหม่เมือง)	๑๐,๔๙๐	งานกิจกรรม	√			
๑๔	แนะแนวการศึกษาต่อ ปีการศึกษา ๒๕๖๖	๑๐,๐๐๐	งานแนะแนว	√			
๑๕	โครงการปัจฉิมนิเทศและพิธีมอบใบประกาศนียบัตรผู้สำเร็จ การศึกษา	๓๓๔,๒๕๐	งานแนะแนว			√	
๑๖	โครงการแข่งขันประกวดโปสเตอร์เด็กอาชีวะยุคใหม่ ท่างไกล ยาเสพติด	๑๐,๐๐๐	งานปกครอง	√			
๑๗	รณรงค์วันต่อต้านยาเสพติดโลก	๕,๐๐๐	งานปกครอง	√			
๑๘	โครงการสัมมนาเชิงปฏิบัติเพื่อพัฒนาคุณลักษณะอันพึง ประสงค์ของนักเรียน นักศึกษา	๑๘,๖๐๐	งานปกครอง	√			
๑๙	โครงการรณรงค์วันต่อต้านยาเสพติดโลก ประจำปี งบประมาณ ๒๕๖๕	๒,๑๗๕	งานปกครอง	√			
๒๐	โครงการแข่งขันทักษะวิชาชีพ ระดับสถานศึกษา อาชีวศึกษาจังหวัด ภาค ชาติ	๔๐๐,๐๐๐	งานหลักสูตร		√		

ที่	ชื่อโครงการ	จำนวนเงิน	หน่วยงาน ผู้รับผิดชอบ	ผลการดำเนินงาน			
				เป็นไป ตามแผน	ไม่เป็นไป ตามแผน	ปรับแผน	ไม่ได้ ดำเนินการ
๒๑	โครงการสวนพฤกษศาสตร์โรงเรียน ๕ องค์ประกอบ	๕๐,๐๐๐	งานหลักสูตร		√		
๒๒	โครงการสนองพระราชดำริ เศรษฐกิจพอเพียง	๑๐๐,๐๐๐	งานหลักสูตร		√		
๒๓	โครงการแข่งขันทักษะระดับอาชีวศึกษาจังหวัดลำพูน	๔๙,๘๔๗	งานหลักสูตร	√		√	
๒๔	โครงการประเมินมาตรฐานวิชาชีพและประเมินมาตรฐาน คุณวุฒิวิชาชีพระดับ ปวช.๓และ ปวส. ๒	๑๐,๐๐๐	งานวัดผลฯ		√		
๒๕	โครงการรำลึกปราชญ์สุนทรภู่	๑๐,๒๕๐	งานวิทยบริการ	√			
๒๖	โครงการวันสุนทรภู่และวันภาษาไทยแห่งชาติ ประจำปีการศึกษา ๒๕๖๖	๔,๘๐๐	สามัญสัมพันธ์				√
	รวมเป็นเงินทั้งสิ้น				๑,๐๒๒,๔๑๕	๔๘๒,๕๕๗	๔,๘๐๐

- สรุป** โครงการตามมาตรฐานที่ ๑ คุณลักษณะของผู้สำเร็จการศึกษาอาชีวศึกษาที่พึงประสงค์ จำนวน ๒๖ โครงการ
- หน่วยงาน/แผนกวิชา ดำเนินงานเป็นไปตามแผนปฏิบัติการ จำนวน ๑๖ โครงการ คิดเป็นร้อยละ ๖๑.๕๔ ของโครงการทั้งหมด
  - หน่วยงาน/แผนกวิชา ดำเนินงานไม่เป็นไปตามแผนปฏิบัติการ จำนวน ๔ โครงการ คิดเป็นร้อยละ ๑๕.๓๘ ของโครงการทั้งหมด
  - หน่วยงาน/แผนกวิชา ดำเนินงานปรับแผนปฏิบัติการ จำนวน ๕ โครงการ คิดเป็นร้อยละ ๑๙.๒๓ ของโครงการทั้งหมด
  - หน่วยงาน/แผนกวิชา ไม่ได้ดำเนินงานตามแผนปฏิบัติการ จำนวน ๑ โครงการ คิดเป็นร้อยละ ๓.๘๕ ของโครงการทั้งหมด
- หมายเหตุ**
- **เป็นไปตามแผน** หมายถึง โครงการ/กิจกรรม ตามระยะเวลาที่กำหนดและบรรลุวัตถุประสงค์ของโครงการ
  - **ไม่เป็นไปตามแผน** หมายถึง โครงการ/กิจกรรม ไม่เป็นไปตามระยะเวลาที่กำหนดและแต่บรรลุวัตถุประสงค์ของโครงการ
  - **ปรับแผน** หมายถึง โครงการตามแผนปฏิบัติการ พ.ศ.๒๕๖๖ มีความจำเป็นและเห็นควรปรับเปลี่ยนโครงการ โดยต้องชี้แจงเหตุผลในการขอปรับแผนและต้องได้รับการอนุมัติจากผู้บริหารสูงสุดแล้ว
  - **ไม่ได้ดำเนินการ** หมายถึง โครงการตามแผนปฏิบัติการประจำปี พ.ศ.๒๕๖๖ แต่ไม่ได้ดำเนินการโครงการ

## มาตรฐานที่ ๒ การจัดการอาชีวศึกษา

สถานศึกษามีครูที่มีคุณวุฒิการศึกษาและจำนวนตามเกณฑ์ที่กำหนดใช้หลักสูตรฐานสมรรถนะในการจัดการเรียนการสอนที่เน้นผู้เรียนเป็นสำคัญ และบริหารจัดการทรัพยากรของสถานศึกษาอย่างมีประสิทธิภาพ มีความสำเร็จในการดำเนินการตามนโยบายสำคัญของหน่วยงานต้นสังกัดหรือหน่วยงานที่กำกับดูแลสถานศึกษา ประกอบด้วยประเด็นการประเมิน ดังนี้

### ๒.๑ ด้านหลักสูตรอาชีวศึกษา

สถานศึกษาใช้หลักสูตรฐานสมรรถนะที่สอดคล้องกับความต้องการของผู้เรียน ชุมชน สถานประกอบการ ตลาดแรงงาน มีการปรับปรุงรายวิชาเดิม หรือกำหนดรายวิชาใหม่ หรือกลุ่มวิชาเพิ่มเติมให้ทันต่อการเปลี่ยนแปลงของเทคโนโลยีและความต้องการของตลาดแรงงาน โดยความร่วมมือกับสถานประกอบการหรือหน่วยงานที่เกี่ยวข้อง

### ๒.๒ ด้านการจัดการเรียนการสอนอาชีวศึกษา

สถานศึกษามีครูที่มีคุณวุฒิการศึกษาและมีจำนวนตามเกณฑ์ที่กำหนด ได้รับการพัฒนาอย่างเป็นระบบต่อเนื่อง เพื่อเป็นผู้พร้อมทั้งด้านคุณธรรม จริยธรรมและความเข้มแข็งทางวิชาการและวิชาชีพ จัดการเรียนการสอนที่เน้นผู้เรียนเป็นสำคัญ ตอบสนองความต้องการของผู้เรียนทั้งวัยเรียนและวัยทำงาน ตามหลักสูตร มาตรฐานคุณวุฒิอาชีวศึกษา แต่ละระดับการศึกษา ตามระเบียบหรือข้อบังคับเกี่ยวกับการจัดการศึกษาและการประเมินผลการเรียนของแต่ละหลักสูตร ส่งเสริม สนับสนุน กำกับ ดูแลให้ครูจัดการเรียนการสอนรายวิชาให้ถูกต้อง ครบถ้วน สมบูรณ์

### ๒.๓ ด้านการบริหารจัดการ

สถานศึกษาบริหารจัดการบุคลากร สภาพแวดล้อม ภูมิทัศน์ อาคารสถานที่ ห้องเรียน ห้องปฏิบัติการ โรงฝึกงาน ศูนย์วิทยบริการ สื่อ แหล่งเรียนรู้ เทคโนโลยีสารสนเทศ ครุภัณฑ์ และงบประมาณของสถานศึกษาที่มีอยู่อย่างเต็มศักยภาพและมีประสิทธิภาพ

### ๒.๔ ด้านการนำนโยบายสู่การปฏิบัติ

สถานศึกษาประสบความสำเร็จในการดำเนินการบริหารจัดการสถานศึกษา ตามนโยบายสำคัญที่หน่วยงานต้นสังกัดหรือหน่วยงานที่กำกับดูแลสถานศึกษามอบหมาย โดยความร่วมมือของผู้บริหาร ครู บุคลากรทางการศึกษาและผู้เรียน รวมทั้งการช่วยเหลือ ส่งเสริม สนับสนุนจากผู้ปกครอง ชุมชน สถานประกอบการและหน่วยงานที่เกี่ยวข้องทั้งภาครัฐและภาคเอกชน

ที่	ชื่อโครงการ	จำนวนเงิน	หน่วยงาน ผู้รับผิดชอบ	ผลการดำเนินงาน			
				เป็นไป ตามแผน	ไม่เป็นไป ตามแผน	ปรับแผน	ไม่ได้ ดำเนินการ
๑	โครงการวัสดุสิ้นเปลืองใช้สำหรับการประเมินผล ปลายภาคเรียน ปี ๒๕๖๖	๑๐,๐๐๐	งานวัดผลฯ	√			
๒	โครงการการนำเสนอวิชาโครงการ ภาคเรียนที่ ๑ ปีการศึกษา ๒๕๖๖	๖,๗๐๐	งานวัดผลฯ			√	
๓	โครงการเตรียมความพร้อมในการลงนามความ ร่วมมือระหว่างสถานประกอบการกับ วิทยาลัยเทคนิคลำพูน	๑๕,๑๘๐	งานทวิฯ				√
๔	โครงการปฐมนิเทศและสัมมนาหลังการฝึกอาชีพ ในสถานประกอบการ	๔๖,๓๐๐	งานทวิฯ	√			
๕	โครงการปฐมนิเทศและทำสัญญาฝึกอาชีพ นักรศึกษาระบบทวิภาคี	๔,๘๙๐	งานทวิฯ	√			
๖	โครงการจัดทำสมุดบันทึกการฝึกอาชีพ/ การฝึก ประสบการณ์วิชาชีพของ นศ.ระบบ ทวิภาคี	๓๐,๐๐๐	งานทวิฯ	√			
๗	โครงการจัดหาครุภัณฑ์เครื่องคอมพิวเตอร์ชนิด พกพาโน้ตบุ๊ก พร้อมอุปกรณ์ (Notebook)	๒๒,๐๐๐	งานสื่อฯ	√			
๘	โครงการซ่อมแซมห้องประชุมอาคารอำนวยการ ชั้น ๒	๑๐,๐๐๐	งานสื่อฯ	√			
๙	โครงการจัดหาครุภัณฑ์เครื่องปรับอากาศ สำหรับ ห้องประชุมชั้น ๒ อาคารอำนวยการ	๑๕๙,๐๐๐	งานสื่อฯ	√			

ที่	ชื่อโครงการ	จำนวนเงิน	หน่วยงาน ผู้รับผิดชอบ	ผลการดำเนินงาน			
				เป็นไป ตามแผน	ไม่เป็นไป ตามแผน	ปรับแผน	ไม่ได้ ดำเนินการ
๑๐	โครงการจัดซื้อครุภัณฑ์คอมพิวเตอร์สำนักงาน	๑๗,๐๐๐	วิทยบริการฯ	√			
๑๑	โครงการจัดซื้อ หนังสือพิมพ์ นิตยสาร วารสาร ประจำปีงบประมาณ ๒๕๖๖	๓๘,๐๐๐	วิทยบริการฯ	√			
๑๒	โครงการจัดซื้อครุภัณฑ์เก้าอี้สำนักงาน สำหรับ งานพัสดุกลาง	๘,๖๐๐	พัสดุกลาง	√			
๑๓	โครงการศึกษาดูงาน เพื่อเพิ่มศักยภาพ และเพิ่ม ความรู้ ของบุคคลากร งานพัสดุกลาง วิทยาลัยเทคนิคลำพูน	๒๓,๙๒๐	พัสดุกลาง	√			
๑๔	โครงการจ้างเหมาบริการเช่าเครื่องถ่ายเอกสาร	๓๐,๐๐๐	พัสดุกลาง	√			
๑๕	โครงการจัดหาครุภัณฑ์ห้องประชุม	๓๑,๐๐๐	พัสดุกลาง			√	
๑๖	โครงการจัดครุภัณฑ์ งานอาคาร	๗๑๒,๕๐๐	งานอาคาร	√			
๑๗	โครงการบำรุง ดูแล รักษา อาคารเรียน และ สถานที่	๙๐๐,๐๐๐	งานอาคาร			√	
๑๘	โครงการปรับปรุงอาคารเรียนและสถานที่	๒๐,๐๐๐	งานอาคาร				√
๑๙	โครงการปรับปรุง ย้ายแนวระบบไฟฟ้า และนำ สายไฟลงดิน วิทยาลัยเทคนิคลำพูน	๒๐๐,๐๐๐	งานอาคาร				√
๒๐	โครงการปรับปรุงห้องรองผู้อำนวยการฝ่าย บริหารทรัพย์สิน	๓๐๐,๐๐๐	งานอาคาร	√			

ที่	ชื่อโครงการ	จำนวนเงิน	หน่วยงาน ผู้รับผิดชอบ	ผลการดำเนินงาน			
				เป็นไป ตามแผน	ไม่เป็นไป ตามแผน	ปรับแผน	ไม่ได้ ดำเนินการ
๒๑	โครงการปรับปรุงที่พักอาศัย ครูสอนภาษาอังกฤษ ชาวต่างชาติ	๕๐,๐๐๐	งานอาคาร			√	
๒๒	จัดซื้อวัสดุสำนักงาน (หมึกเครื่องพิมพ์)	๓๐,๐๐๐	งานทะเบียน	√			
๒๓	ครุภัณฑ์ ตู้ลิ้นชัก ๔ ชั้น	๒๑,๒๐๐	งานทะเบียน	√			
๒๔	โครงการจัดซื้อครุภัณฑ์เครื่องสแกนปลายนิ้ว	๓๐,๐๐๐	งานบุคลากร	√			
๒๕	ประชุมจัดงานแสดงมุทิตาจิตผู้เกษียณอายุราชการ	๖๐,๐๐๐	งานบุคลากร	√			
๒๖	โครงการสานสัมพันธ์วันขึ้นปีใหม่ และการเชื่อม สัมพันธ์ไมตรีกับสถานศึกษาในอาชีวศึกษาจังหวัด ลำพูน	๕๐,๐๐๐	งานบุคลากร		√		
๒๗	โครงการพัฒนาบุคลากร	๓๐๐,๐๐๐	งานบุคลากร		√		
๒๘	จัดทำเนียบบุคลากร	๓๐,๐๐๐	งานบุคลากร		√		
๒๙	โครงการจัดหาครุภัณฑ์เครื่องคอมพิวเตอร์ตั้งโต๊ะ	๑๗,๐๐๐	งานบุคลากร	√			
๓๐	โครงการศึกษาดูงานเพื่อพัฒนาบุคลากร วิทยาลัยเทคนิคลำพูน	๕๐๐,๐๐๐	งานบุคลากร	√			
๓๑	โครงการจัดซื้อครุภัณฑ์ คอมพิวเตอร์	๒๒,๐๐๐	ประชาสัมพันธ์	√			
๓๒	โครงการซ่อมแซมปรับปรุงระบบเสียงตามสาย ภายในวิทยาลัยฯ	๓๗,๐๐๐	ประชาสัมพันธ์	√			
๓๓	โครงการครุภัณฑ์สำนักงาน	๖,๐๐๐	ประชาสัมพันธ์	√			

ที่	ชื่อโครงการ	จำนวนเงิน	หน่วยงาน ผู้รับผิดชอบ	ผลการดำเนินงาน			
				เป็นไป ตามแผน	ไม่เป็นไป ตามแผน	ปรับแผน	ไม่ได้ ดำเนินการ
๓๔	โครงการจัดซื้อครุภัณฑ์เครื่องคอมพิวเตอร์ สำหรับ ประมวลผล	๑๗,๐๐๐	บริหารงานทั่วไป	✓			
๓๕	โครงการครุภัณฑ์เครื่องคอมพิวเตอร์พกพาแบบ สัมผัสหน้าจอ	๙๙,๙๙๐	บริหารงานทั่วไป			✓	
๓๖	เครื่องคอมพิวเตอร์สำหรับประมวลผล	๑๗,๐๐๐	งานการเงิน	✓			
๓๗	เครื่องพิมพ์คอมพิวเตอร์เลเซอร์	๑๕,๐๐๐	งานการเงิน	✓			
๓๘	โครงการศึกษาดูงานเพื่อพัฒนาศักยภาพด้านการ บริหารองค์กรและการปฏิบัติงานบุคลากรที่ ปฏิบัติงานบัญชีและการเงิน	๓๑,๗๒๐	งานบัญชี	✓			
๓๙	โครงการจัดซื้อครุภัณฑ์เก้าอี้สำนักงาน	๔,๓๘๐	งานการเงิน			✓	
๔๐	โครงการประเมินศูนย์บ่มเพาะผู้ประกอบการ อาชีวศึกษาระดับภาค ภาคเหนือ ประจำปี การศึกษา ๒๕๖๕ แผนธุรกิจ	๑๐,๐๐๐	งานการค้าฯ	✓			
๔๑	โครงการจัดหาครุภัณฑ์เครื่องพิมพ์คอมพิวเตอร์	๗,๐๐๐	งานวางแผนฯ		✓		
๔๒	ประชุมเชิงปฏิบัติการแบบมีส่วนร่วมจัดทำแผน ยุทธศาสตร์พัฒนาการจัดการศึกษาของ วิทยาลัยเทคนิคลำพูน	๙๔,๘๐๐	งานวางแผนฯ	✓			
๔๓	โครงการจัดหาเครื่องคอมพิวเตอร์โน้ตบุ๊ก สำหรับ งานประมวลผล	๒๒,๐๐๐	งานศูนย์ข้อมูล	✓			

ที่	ชื่อโครงการ	จำนวนเงิน	หน่วยงาน ผู้รับผิดชอบ	ผลการดำเนินงาน			
				เป็นไป ตามแผน	ไม่เป็นไป ตามแผน	ปรับเปลี่ยน	ไม่ได้ ดำเนินการ
๔๔	โครงการติดตั้งอุปกรณ์ขยายสัญญาณอินเทอร์เน็ตอาคารเรียนและอาคารปฏิบัติการแห่งใหม่ ๑ อาคาร	๒๕๐,๐๐๐	งานศูนย์ข้อมูล	✓			
๔๕	ซ่อมบำรุงระบบเครือข่ายอินเทอร์เน็ตภายในวิทยาลัยเทคนิคลำพูน	๓๐,๐๐๐	งานศูนย์ข้อมูล	✓			
๔๖	โครงการติดตั้งขยายสัญญาณอินเทอร์เน็ตอาคารเรียน แผนกวิชาบัญชีและจิตศึกษา	๑๕๐,๐๐๐	งานศูนย์ข้อมูล			✓	
๔๗	โครงการตรวจรายงานการประเมินตนเอง (sar) ของแผนกวิชาต่างๆ	๒๒,๐๐๐	งานประกันฯ		✓		
๔๘	โครงการจัดซื้อโต๊ะเก้าอี้ เพื่ออำนวยความสะดวกต่อการจัดการเรียนการสอน	๔๘๖,๒๔๐	งานหลักสูตรฯ	✓			
๔๙	โครงการปรับปรุงสำนักงานฝ่ายพัฒนากิจการนักเรียน นักศึกษา	๖๗,๐๐๐	งานกิจกรรม			✓	
๕๐	ตรวจสอบสุขภาพครูและบุคลากรทางการศึกษา	๙,๒๒๐	งานสวัสดิการ	✓			
๕๑	ตรวจสอบสุขภาพนักเรียน นักศึกษา	๘,๒๒๐	งานสวัสดิการ	✓			
๕๒	จัดซื้อยาและเวชภัณฑ์ ประจำห้องพยาบาล	๒๕,๐๐๐	งานสวัสดิการ	✓			
๕๓	ครูที่ปรึกษาเยี่ยมบ้านนักเรียน นักศึกษา	๕,๐๐๐	งานครูที่ปรึกษา	✓			
๕๔	ครูที่ปรึกษาพบผู้ปกครองนักเรียน นักศึกษา กลุ่มเสี่ยง	๕,๗๐๐	งานครูที่ปรึกษา	✓			

ที่	ชื่อโครงการ	จำนวนเงิน	หน่วยงาน ผู้รับผิดชอบ	ผลการดำเนินงาน			
				เป็นไป ตามแผน	ไม่เป็นไป ตามแผน	ปรับเปลี่ยน	ไม่ได้ ดำเนินการ
๕๕	ประชุมผู้ปกครองนักเรียน นักศึกษา วิทยาลัยเทคนิคลำพูน ๒๕๖๖	๔๗,๐๕๐	งานครูที่ปรึกษา	✓			
๕๖	โครงการปรับปรุงห้องพักครูแผนกวิชาคหกรรม	๒๕,๐๐๐	คหกรรม	✓			
๕๗	โครงการจัดซื้อเครื่องทำไอศกรีม	๒๕,๐๐๐	คหกรรม	✓			✓
๕๘	โครงการสนับสนุนโครงการงานวิทยาศาสตร์	๕,๐๐๐	คหกรรม			✓	
๕๙	โครงการสนับสนุนสุดยอดฝีมืออาหารไทย	๕,๐๐๐	คหกรรม			✓	
๖๐	โครงการความร่วมมือกับสถานประกอบการในการ จัดการศึกษาระบบทวิภาคี	๑๔,๔๐๐	การโรงแรม			✓	
๖๑	โครงการเรียนรู้มารยาทอาหารแบบตะวันตก	๒๗,๐๐๐	การโรงแรม	✓			
๖๒	โครงการจัดซื้อครุภัณฑ์การโรงแรม	๘,๖๐๐	การโรงแรม	✓			
๖๓	โครงการจัดหาครุภัณฑ์ที่ใช้การเรียนการสอน	๑๗๐,๐๐๐	เลขานุการ	✓			
๖๔	โครงการ Event Marketing	๑๒,๕๐๐	การตลาด	✓			
๖๕	โครงการสัมมนาเชิงปฏิบัติการ "การตลาดสมัยใหม่ modern Marketing"	๑๘,๔๐๔	การตลาด	✓			

ที่	ชื่อโครงการ	จำนวนเงิน	หน่วยงานผู้รับผิดชอบ	ผลการดำเนินงาน			
				เป็นไปตามแผน	ไม่เป็นไปตามแผน	ปรับแผน	ไม่ได้ดำเนินการ
๖๖	โครงการศึกษาดูงานเพื่อพัฒนาศักยภาพด้านการบริหารองค์กรและปฏิบัติงานคณะครูแผนกการบัญชี	๖๔,๔๐๐	การบัญชี	√			
๖๗	โครงการพัฒนาแผนกวิชาบัญชี	๖๖๐,๒๐๐	การบัญชี			√	
๖๘	โครงการพัฒนาครุภัณฑ์แผนกวิชาบัญชี	๑๐๙,๙๕๐	การบัญชี			√	
๖๙	โครงการ Christmas Day สำหรับนักเรียน นักศึกษา วิทยาลัยเทคนิคลำพูน ประจำปีการศึกษา ๒๕๖๕	๑๔,๐๐๐	สามัญสัมพันธ์	√			
๗๐	โครงการค่ายภาษาอังกฤษ English Camp สำหรับนักเรียน นักศึกษา วิทยาลัยเทคนิคลำพูน	๔๕,๐๐๐	สามัญสัมพันธ์			√	
๗๑	โครงการสนับสนุนโครงการงานวิทยาศาสตร์	๕,๐๐๐	สามัญสัมพันธ์			√	
๗๒	โครงการจัดหาครุภัณฑ์โต๊ะ เก้าอี้ แผนกวิชาสามัญสัมพันธ์	๔๕,๐๕๐	สามัญสัมพันธ์			√	
๗๓	โครงการพัฒนาแผนกวิชาการจัดการโลจิสติกส์และซัพพลายเชน	๔๘๕,๘๐๐	โลจิสติกส์			√	

ที่	ชื่อโครงการ	จำนวนเงิน	หน่วยงาน ผู้รับผิดชอบ	ผลการดำเนินงาน			
				เป็นไป ตามแผน	ไม่เป็นไป ตามแผน	ปรับแผน	ไม่ได้ ดำเนินการ
๗๔	โครงการ พี่บอกร้อง (แนะแนวศึกษาต่อช่าง อุตสาหกรรม)	๓๐,๐๐๐	ช่างเชื่อม	√			
๗๕	โครงการจัดหาเครื่องคอมพิวเตอร์สำหรับ ห้องเรียน ปฏิบัติการเขียนแบบไฟฟ้า ด้วยคอมพิวเตอร์ ระดับ ปวส.	๑๐๒,๐๐๐	ช่างไฟฟ้า	√			
๗๖	โครงการปรับปรุงร่อนน้ำและปรับภูมิทัศน์หน้า ห้องน้ำ อาคาร ๕	๑๐๘,๐๐๐	ช่างไฟฟ้า			√	
๗๗	โครงการจัดหาครุภัณฑ์เครื่องปรับอากาศ แผนก วิชาไฟฟ้า	๙๒,๒๐๐	ช่างไฟฟ้า			√	
๗๘	โครงการจัดซื้อเครื่องคอมพิวเตอร์สำหรับงาน ประมวลผล แบบที่ ๑ สำหรับห้องเรียนเขียนแบบ ด้วยคอมพิวเตอร์	๔๔๐,๐๐๐	ช่างก่อสร้าง	√			
๗๙	โครงการติดตั้งประตุม้วน แผนกวิชาเทคนิคพื้นฐาน	๒๕,๐๐๐	เทคนิคพื้นฐาน	√			
๘๐	โครงการจัดหาครุภัณฑ์การเรียน ห้องเรียนแผนก วิชาช่างยนต์	๑๒๑,๒๐๐	ช่างยนต์	√			

ที่	ชื่อโครงการ	จำนวนเงิน	หน่วยงาน ผู้รับผิดชอบ	ผลการดำเนินงาน			
				เป็นไป ตามแผน	ไม่เป็นไป ตามแผน	ปรับแผน	ไม่ได้ ดำเนินการ
๘๑	โครงการจัดซื้อครุภัณฑ์แผนกวิชาช่างยนต์	๕๐,๐๐๐	ช่างยนต์	√			
๘๒	โครงการจัดหาเครื่องปรับอากาศสำหรับห้องพักครู ตึกใหม่ แผนกวิชาช่างยนต์	๑๒๔,๕๐๐	ช่างยนต์	√			
๘๓	โครงการสื่อการเรียนการสอนยานยนต์ไฟฟ้า	๒๐๓,๓๐๐	ช่างยนต์			√	
๘๔	โครงการจ้างเหมาปูพื้นกระเบื้องห้อง ๘๓๑ ห้อง มาตรวิทยา	๓๒,๐๐๐	ช่างกลโรงงาน	√			
๘๕	โครงการจัดซื้อชุดเครื่องมือวัดความละเอียดแบบ ดิจิทัล	๙๕,๐๐๐	ช่างกลโรงงาน	√			
๘๖	โครงการจัดประชุมเชิงปฏิบัติการพัฒนาครูผู้สอนสาขา งานวัดความละเอียดและมาตรวิทยามิตด้านการใช้เครื่องมือ วัดความละเอียดแบบดิจิทัลเพื่อเตรียมความพร้อมในการ แข่งขันทักษะระดับภาคเหนือ	๔๑,๓๖๐	ช่างกลโรงงาน	√			
๘๗	โครงการจัดหาครุภัณฑ์ทีวีถ่ายทอดสด	๑๒๕,๕๒๐	อิเล็กทรอนิกส์			√	
๘๘	โครงการปรับปรุงสภาพแวดล้อมภายในโรงฝึกงาน เพื่อผู้เรียน แผนกวิชาเทคนิคพื้นฐาน	๒๕,๐๐๐	เทคนิค อุตสาหกรรม	√			
<b>รวมเป็นเงินทั้งสิ้น</b>				<b>๕,๐๖๙,๓๒๔</b>		<b>๓,๒๑๓,๔๙๐</b>	<b>๒๓๕,๑๘๐</b>

**สรุป โครงการมาตรฐานที่ ๒ การจัดการอาชีวศึกษา จำนวน ๘๘ โครงการ**

- หน่วยงาน/แผนกวิชา ดำเนินงานเป็นไปตามแผนปฏิบัติการ จำนวน ๕๙ โครงการ คิดเป็นร้อยละ ๖๗.๐๕ ของโครงการทั้งหมด
- หน่วยงาน/แผนกวิชา ดำเนินงานไม่เป็นไปตามแผนปฏิบัติการ จำนวน ๕ โครงการ คิดเป็นร้อยละ ๕.๖๘ ของโครงการทั้งหมด
- หน่วยงาน/แผนกวิชา ปรับแผน จำนวน ๒๑ โครงการ คิดเป็นร้อยละ ๒๓.๘๖ ของโครงการทั้งหมด
- หน่วยงาน/แผนกวิชา ไม่ได้ดำเนินงานตามแผนปฏิบัติการ จำนวน ๓ โครงการ คิดเป็นร้อยละ ๓.๔๑ ของโครงการทั้งหมด

**หมายเหตุ**

- เป็นไปตามแผน หมายถึง หน่วยงาน/แผนกวิชาที่ดำเนินการโครงการ/กิจกรรม ตามระยะเวลาที่กำหนดและบรรลุวัตถุประสงค์ของโครงการ
- ไม่เป็นไปตามแผน หมายถึง หน่วยงาน/แผนกวิชาที่ดำเนินการโครงการ/กิจกรรม ไม่เป็นไปตามระยะเวลาที่กำหนดและแต่บรรลุวัตถุประสงค์

**ของโครงการ**

- **ปรับแผน** หมายถึง หน่วยงาน/แผนกวิชา ที่ได้รับการจัดสรรงบประมาณโครงการตามแผนปฏิบัติการ พ.ศ.๒๕๖๖ แล้ว แต่หน่วยงาน/แผนกวิชา มีความจำเป็นและเห็นควรปรับเปลี่ยนโครงการซึ่งต้องไม่เกินงบประมาณที่ได้รับอนุมัติในการจัดสรร โดยต้องชี้แจงเหตุผลในการขอปรับแผนและต้องได้รับการอนุมัติให้ปรับแผน และ/หรือ หน่วยงาน/แผนกวิชาที่ได้รับมอบหมายให้ดำเนินโครงการซึ่งได้รับการอนุมัติให้ดำเนินการจากผู้บริหารสูงสุดแล้ว

- **ไม่ได้ดำเนินการ** หมายถึง หน่วยงาน/แผนกวิชา ที่ได้รับการจัดสรรงบประมาณโครงการตามแผนปฏิบัติการประจำปี พ.ศ.๒๕๖๖ แต่ไม่ได้ดำเนินการโครงการ

### มาตรฐานที่ ๓ การสร้างสังคมแห่งการเรียนรู้

สถานศึกษาร่วมมือกับบุคคล ชุมชน องค์กรต่าง ๆ เพื่อสร้างสังคมแห่งการเรียนรู้ มีการจัดทำ นวัตกรรม สิ่งประดิษฐ์ งานสร้างสรรค์ งานวิจัย ประกอบด้วยประเด็นการประเมิน ดังนี้

#### ๓.๑ ด้านความร่วมมือในการสร้างสังคมแห่งการเรียนรู้

สถานศึกษามีการสร้างความร่วมมือกับบุคคล ชุมชน องค์กรต่างๆ ทั้งในประเทศและ ต่างประเทศในการจัดการศึกษา การจัดทรัพยากรทางการศึกษา กระบวนการเรียนรู้ การบริการทาง วิชาการและวิชาชีพ โดยใช้เทคโนโลยีที่เหมาะสม เพื่อพัฒนาผู้เรียนและคนในชุมชนสู่สังคมแห่งการเรียนรู้

#### ๓.๒ ด้านนวัตกรรม สิ่งประดิษฐ์ งานสร้างสรรค์ งานวิจัย

สถานศึกษาส่งเสริมสนับสนุนให้มีการจัดทำนวัตกรรม สิ่งประดิษฐ์ งานสร้างสรรค์ งานวิจัย โดยผู้บริหาร ครู บุคลากรทางการศึกษา ผู้เรียน หรือร่วมกับบุคคล ชุมชน องค์กรต่าง ๆ ที่สามารถ นำไปใช้ประโยชน์ได้ตามวัตถุประสงค์ และเผยแพร่สู่สาธารณชน

ที่	ชื่อโครงการ	จำนวนเงิน	หน่วยงาน ผู้รับผิดชอบ	ผลการดำเนินงาน			
				เป็นไปตามแผน	ไม่เป็นไปตามแผน	ปรับแผน	ไม่ได้ดำเนินการ
๑	โครงการสนับสนุนการจัดทำวิจัย นวัตกรรม สิ่งประดิษฐ์และงานสร้างสรรค์ สำหรับครูและนักศึกษา	๑๔๐,๐๐๐	งานวิจัยฯ		√		
๒	โครงการ ประกวดสิ่งประดิษฐ์ของคนรุ่นใหม่ ประจำปี ๒๕๖๕ ระดับสถานศึกษา	๑๐,๐๐๐	งานวิจัยฯ	√			
๓	โครงการ ประกวดสิ่งประดิษฐ์ของคนรุ่นใหม่ ประจำปี ๒๕๖๕ ระดับอาชีวศึกษาจังหวัด จังหวัดลำพูน	๒๗,๖๐๐	งานวิจัยฯ		√		
๔	โครงการสนับสนุนการจัดทำหุ่นยนต์อาชีวศึกษาABU Robot Contest	๖๐,๐๐๐	งานวิจัยฯ	√			
๕	โครงการอบรมครู เพื่อให้ความรู้ในการทำงานวิจัย นวัตกรรม และสิ่งประดิษฐ์	๒๕,๐๐๐	งานวิจัยฯ				√
๖	โครงการเสริมศักยภาพนักศึกษาและบุคลากรสู่สากล ประชุมวางแผนความร่วมมือและศึกษาดูงาน ระหว่างสถาบันอาชีวศึกษาไทย - สถาบันอาชีวศึกษา ต่างประเทศ	๘๐,๐๐๐	งานความร่วมมือฯ				√
๗	โครงการเตรียมความพร้อมรับการประชุมสัมมนาคณะกรรมการร่วมภาครัฐและเอกชนเพื่อพัฒนากำลังคนอาชีวศึกษา กลุ่มพัฒนาความร่วมมืออาชีวศึกษาระหว่างประเทศ	๒๐๐,๐๐๐	งานความร่วมมือฯ			√	
๘	โครงการประชุมเชิงปฏิบัติการ Developing Skill Strategy in Thailand	๑๐๐,๐๐๐	งานความร่วมมือฯ			√	
	<b>รวมเป็นเงินทั้งสิ้น</b>				<b>๒๓๗,๖๐๐</b>	<b>๓๐๐,๐๐๐</b>	<b>๑๐๕,๐๐๐</b>

**สรุป** โครงการมาตรฐานที่ ๓ การสร้างสังคมแห่งการเรียนรู้ จำนวน ๘ โครงการ

- หน่วยงาน/แผนกวิชา ดำเนินงานเป็นไปตามแผนปฏิบัติการ จำนวน ๒ โครงการ คิดเป็นร้อยละ ๒๕.๐๐ ของโครงการทั้งหมด
- หน่วยงาน/แผนกวิชา ดำเนินงานไม่เป็นไปตามแผนปฏิบัติการ จำนวน ๒ โครงการ คิดเป็นร้อยละ ๒๕.๐๐ ของโครงการทั้งหมด
- หน่วยงาน/แผนกวิชา ปรับแผน จำนวน ๒ โครงการ คิดเป็นร้อยละ ๒๕.๐๐ ของโครงการทั้งหมด
- หน่วยงาน/แผนกวิชา ไม่ได้ดำเนินงานตามแผนปฏิบัติการ จำนวน ๒ โครงการ คิดเป็นร้อยละ ๒๕.๐๐ ของโครงการทั้งหมด

**หมายเหตุ**

- เป็นไปตามแผน หมายถึง หน่วยงาน/แผนกวิชาที่ดำเนินการโครงการ/กิจกรรม ตามระยะเวลาที่กำหนดและบรรลุวัตถุประสงค์ของโครงการ
- ไม่เป็นไปตามแผน หมายถึง หน่วยงาน/แผนกวิชาที่ดำเนินการโครงการ/กิจกรรม ไม่เป็นไปตามระยะเวลาที่กำหนดและแต่บรรลุวัตถุประสงค์ของโครงการ

**โครงการ**

- **ปรับแผน** หมายถึง หน่วยงาน/แผนกวิชา ที่ได้รับการจัดสรรงบประมาณโครงการตามแผนปฏิบัติการ พ.ศ.๒๕๖๖ แล้ว แต่หน่วยงาน/แผนกวิชา มีความจำเป็นและเห็นควรปรับเปลี่ยนโครงการซึ่งต้องไม่เกินงบประมาณที่ได้รับอนุมัติในการจัดสรร โดยต้องชี้แจงเหตุผลในการขอปรับแผนและต้องได้รับการอนุมัติให้ปรับแผน และ/หรือ หน่วยงาน/แผนกวิชาที่ได้รับมอบหมายให้ดำเนินโครงการซึ่งได้รับการอนุมัติให้ดำเนินการจากผู้บริหารสูงสุดแล้ว

- **ไม่ได้ดำเนินการ** หมายถึง หน่วยงาน/แผนกวิชา ที่ได้รับการจัดสรรงบประมาณโครงการตามแผนปฏิบัติการประจำปี พ.ศ.๒๕๖๖ แต่ไม่ได้ดำเนินการโครงการ

## ๓.๕ โครงการตามยุทธศาสตร์ สำนักงานคณะกรรมการการอาชีวศึกษา

ลำดับ	ชื่อโครงการ	จำนวนเงิน	หน่วยงานผู้รับผิดชอบ
๑	อาคารแฟลต ๑๔ หน่วย	๑๑,๘๘๕,๐๐๐	งานพัสดุกลาง
๒	ชุด Mini CNC กัดแผ่นปรีน	๒๙๗,๐๐๐	แมคคาทรอนิกส์
๓	งบบุคลากร พนักงานราชการ	๑,๔๓๓,๔๐๐	งานการเงิน
๔	ประกันสังคมพนักงานราชการ	๔๙,๐๕๐	งานการเงิน
๕	โครงการบูรณาการการพัฒนาทักษะทางวิชาชีพกับการเสริมสร้างคุณลักษณะอันพึงประสงค์ของผู้เรียนอาชีวะ (fix it - จิตอาสา)	๑,๒๗๕,๐๐๐	งานโครงการพิเศษฯ งานบุคลากร งานอาคารฯ
๖	ทุนเฉลิมราชกุมารี	๑๔๕,๐๐๐	งานแนะแนวฯ
๗	โครงการจัดหาบุคลากรสนับสนุนเพื่อคืนครูให้นักเรียน	๑๑๗,๖๐๐	งานการเงิน
๘	โครงการเร่งประสิทธิภาพการสอนครูอาชีวศึกษา	๑๘๙,๖๐๐	งานการเงิน
๙	โครงการยกระดับความร่วมมืออาชีวศึกษาเพื่อผลิตและพัฒนากำลังคนอาชีวศึกษา	๕๐๐,๐๐๐	งานความร่วมมือฯ
๑๐	โครงการอาชีวศึกษาเพื่อสนองพระราชดำริ	๗๕,๐๐๐.๐๐	งานหลักสูตรฯ
๑๑	โครงการขับเคลื่อนศูนย์บริการเครือข่ายการผลิตและพัฒนากำลังคน	๖๕๕,๐๐๐	ช่างกลโรงงาน
๑๒	โครงการพัฒนาศักยภาพผู้เรียนอาชีวศึกษาในการเป็นผู้ประกอบการ	๖๕,๐๐๐	งานส่งเสริมผลิตผลฯ
๑๓	โครงการอนุรักษ์พันธุกรรมพืชอันเนื่องมาจากพระราชดำริ สมเด็จพระเทพรัตนราชสุดาฯ สยามบรมราชกุมารี	๑๘,๐๐๐	งานหลักสูตรฯ
๑๔	โครงการยกระดับและพัฒนาขีดความสามารถด้านภาษาและดิจิทัล	๗๐๐,๐๐๐	งานความร่วมมือ งานศูนย์ข้อมูลสามัญ สัมพันธ์
๑๕	โครงการสนับสนุนทุนอุดหนุนการเสริมสร้างการวิจัยและพัฒนาสิ่งประดิษฐ์	๔๐,๐๐๐	งานวิจัยฯ
๑๖	โครงการพัฒนาศักยภาพครูอาชีวศึกษาให้มีสมรรถนะครูยุคใหม่และครูในศตวรรษที่ 21 (Rtarining)	๑๕๒,๐๐๐	สำนักงานอาชีวศึกษา จังหวัดลำพูน
๑๗	โครงการอาชีวด้านยาเสพติด	๑๐,๐๐๐	งานปกครอง

๓.๕ โครงการตามยุทธศาสตร์ สำนักงานคณะกรรมการการอาชีวศึกษา (ต่อ)

ลำดับ	ชื่อโครงการ	จำนวนเงิน	หน่วยงาน ผู้รับผิดชอบ
๑๘	โครงการสร้างองค์ความรู้ทางการอาชีวศึกษาเพื่อถ่ายทอดเทคโนโลยี	๑๘๘,๐๐๐.๐๐	งานวิจัยฯ
๑๙	โครงการขับเคลื่อนความร่วมมือการจัดการอาชีวศึกษาระหว่างภาครัฐและเอกชน	๑๒,๐๐๐.๐๐	งานทวิภาคีฯ
๒๐	โครงการพัฒนาครูอาชีวศึกษา	๑๐๘,๙๐๐.๐๐	งานการเงิน
	<b>รวมเป็นเงินทั้งสิ้น</b>	<b>๒,๒๓๘,๙๐๐</b>	

๓.๖ โครงการจากหน่วยงานภายนอก

ลำดับ	ชื่อโครงการ	จำนวนเงิน	หน่วยงาน ผู้รับผิดชอบ
๑	โครงการอมสินอาชีวะสร้างอาชีพสู่ชุมชน	๔๐๐,๐๐๐	โครงการพิเศษฯ
	<b>รวมเป็นเงินทั้งสิ้น</b>	<b>๔๐๐,๐๐๐</b>	

ส่วนที่ ๔  
ผลงานกิจกรรม/โครงการ  
ประจำปีงบประมาณ พ.ศ. ๒๕๖๖



โครงการ ปฐมนิเทศก่อนฝึกงานให้กับนักศึกษา ระดับชั้น ปวช.๓ เพื่อเสริมสร้างความรู้ความเข้าใจใน  
การฝึกงานให้กับนักศึกษา และเตรียมความพร้อมให้กับนักศึกษาในการปฏิบัติตนขณะฝึกงาน  
ในสถานประกอบการในวันศุกร์ที่ ๒๑ ตุลาคม ๒๕๖๕



โครงการอบรมสัมมนาเชิงปฏิบัติการเพื่อพัฒนาคุณลักษณะอันพึงประสงค์ของนักเรียน นักศึกษา  
ในวันพฤหัสบดีที่ ๒๗ ตุลาคม ๒๕๖๕ ณ หอประชุมอาคารเฉลิมเกียรติ ชั้น ๒ วิทยาลัยเทคนิคลำพูน



โครงการปฐมนิเทศ อบรมคุณธรรม จริยธรรมนักเรียน นักศึกษาเข้าใหม่ ระดับชั้น ปวช.๑ และ ปวส.๑  
ประจำปีการศึกษา ๒๕๖๖ ในวันจันทร์ที่ ๘ พฤษภาคม ๒๕๖๖  
ณ หอประชุมเฉลิมพระเกียรติชั้น ๒ วิทยาลัยเทคนิคลำพูน



โครงการประชุมเชิงปฏิบัติการแบบมีส่วนร่วมจัดทำแผนยุทธศาสตร์เพื่อพัฒนาการจัดการศึกษาของ  
วิทยาลัยเทคนิคลำพูน ในวันที่ ๑๐ - ๑๒ ตุลาคม ๒๕๖๕ ณ ห้องประชุมชั้น ๒ อาคารอำนวยการ



วิทยาลัยเทคนิคลำปาง จัดกิจกรรมเข้าค่าย ลูกเสือ เนตรนารี ปีการศึกษา ๒๕๖๕  
 ในระหว่างวันที่ ๒๐ - ๒๒ มกราคม ๒๕๖๖ ณ ค่ายลูกเสือเนตรนารีชั่วคราว วิทยาลัยเทคนิคลำปาง



วิทยาลัยเทคนิคลำพูน รับรายงานตัวและมอบตัวของนักเรียน นักศึกษาใหม่ เข้าศึกษาต่อ  
ระดับประกาศนียบัตรวิชาชีพชั้นสูง (ปวส.) ปีการศึกษา ๒๕๖๖ ประเภทโควตา  
ในวันอาทิตย์ที่ ๑๕ มกราคม ๒๕๖๖ ณ อาคารอเนกประสงค์ วิทยาลัยเทคนิคลำพูน



โครงการ ประชุมวิชาการปัจจุบันสู่อนาคตการผลิต และพัฒนากำลังคนอาชีวศึกษาสมรรถนะสูง  
 เพื่อการพัฒนาประเทศ "สื่อสาร ส่งเสริม สู่การปฏิบัติ"  
 ในวันอาทิตย์ที่ ๘ มกราคม ๒๕๖๖ ณ วิทยาลัยเทคนิคลำพูน จังหวัดลำพูน



วิทยาลัยเทคนิคลำพูน รับรายงานตัวและมอบตัวของนักเรียน นักศึกษาใหม่ เข้าศึกษาต่อ  
ระดับประกาศนียบัตรวิชาชีพ (ปวช.) และระดับประกาศนียบัตรวิชาชีพชั้นสูง (ปวส.)  
ปีการศึกษา ๒๕๖๖ ประเภทปกติ ในวันอาทิตย์ที่ ๒๖ กุมภาพันธ์ ๒๕๖๖  
ณ อาคารอเนกประสงค์ วิทยาลัยเทคนิคลำพูน



โครงการ Event Marketing งานทดสอบภาคปฏิบัติ การบูรณาการ การเรียน การสอนของเด็กแผนก  
 วิชาการตลาด ปิ่นมาโนโจทย กาดพื้นเมืองล้านนา ภายใต้ชื่อ “กาดก๋อม กองเตียว”  
 ในวันอังคาร ที่ ๗ กุมภาพันธ์ ๒๕๖๖ ณ บริเวณหน้าตึก ๖ แผนกวิชาการตลาด



แผนกวิชาการเลขานุการและการจัดการสำนักงาน จัดแสดงผลงานรายวิชาโครงงาน ของนักเรียน  
ระดับชั้น ปวช.๓ และนักศึกษาระดับชั้น ปวส.๒ ในวันพุธที่ ๑๕ กุมภาพันธ์ ๒๕๖๖  
ณ ลานอเนกประสงค์หน้าอาคาร ๖



แผนกวิชาช่างยนต์ นำนักเรียน นักศึกษา เข้าร่วมโครงการผ้าป่าขยะรีไซเคิล เทศบาลเมืองลำพูน  
ประจำปีงบประมาณ ๒๕๖๖ ในวันพุธที่ ๑๕ กุมภาพันธ์ ๒๕๖๖



โครงการฝึกอบรมเยาวชนขับขี่ปลอดภัยเสริมสร้างวินัยจราจรและการป้องกันอุบัติเหตุภัยในโรงเรียน  
ประจำปีงบประมาณ พ.ศ.๒๕๖๖ รุ่นที่๑๑ นักเรียน นักศึกษา  
ณ ห้องประชุม อาคารเฉลิมพระเกียรติ ๖๐ พรรษา



โครงการพัฒนางานจัดกิจกรรมการเรียนการสอน โดยมีกิจกรรมรับฟังบรรยายเรื่อง "แนวทางการจัดการเรียนการสอนในรูปแบบศตวรรษที่ ๒๑" และกิจกรรมฐานการเรียนรู้ การทำงานเป็นทีม (กิจกรรมวอลเลย์บอล-กิจกรรมฟุตบอลเชื่อมความสัมพันธ์กิจกรรมฐานการเรียนรู้ การจัดการศึกษาเชิงนันทนาการ) ในวันอังคารที่ ๒๘ กุมภาพันธ์ ๒๕๖๖ ณ วิทยาลัยเทคนิคลำพูน



แผนวิชาการตลาด ได้ดำเนินโครงการสัมมนาเชิงปฏิบัติการ หัวข้อ "การตลาดสมัยใหม่ Modern Marketing" ประจำปีการศึกษา ๒๕๖๖ ในวันศุกร์ที่ ๘ กันยายน ๒๕๖๖  
 ชั้น ๒ อาคารอำนวยการ วิทยาลัยเทคนิคลำพูน



จัดกิจกรรมพิธีบวงสรวงองค์พระวิษณุกรรม พิธีไหว้ครูช่างและครูสามัญ ประจำปีการศึกษา ๒๕๖๖  
 โดยมีการเจิมหนังสือ เครื่องมือ และเจิมผู้ที่เข้าร่วมพิธี และนำพานไหว้ครูสักการะแด่ผู้บริหาร  
 ครูประจำแผนกวิชา ในวันพฤหัสบดีที่ ๑ มิถุนายน ๒๕๖๖ ณ ลานพระวิษณุกรรม และอาคาร  
 อเนกประสงค์ วิทยาลัยเทคนิคลำพูน



วิทยาลัยเทคนิคลำพูน เข้าร่วมการประเมินผลการดำเนินงานศูนย์บ่มเพาะผู้ประกอบการอาชีวศึกษา  
ระดับภาคเหนือ สำนักงานคณะกรรมการการอาชีวศึกษา ประจำปีการศึกษา ๒๕๖๖ (รอบการประเมิน  
ปีการศึกษา ๒๕๖๕) กลุ่มที่ ๑ : เชียงใหม่ ลำพูน ลำปาง แม่ฮ่องสอน  
ในวันที่ ๒๕-๒๖ กรกฎาคม ๒๕๖๖ ณ วิทยาลัยอาชีวศึกษาเชียงใหม่

โครงการออมสินอาชีวะสร้างอาชีพสู่ชุมชน ปี ๒๕๖๖ โดยมีนักเรียน นักศึกษา จำนวน ๓ ทีม ลงพื้นที่  
ฝึกอบรมพัฒนาทักษะอาชีพด้านช่าง ให้กับสมาชิกในชุมชนเป้าหมาย ๓ แห่ง ดังนี้

ทีมที่ ๑ LTC รวมใจพัฒนา หลักสูตรช่างติดตั้งกล่องวงจรปิด ผ่านการอบรม ๑๖ คน ชุมชนเป้าหมาย  
ตำบลในเมือง อำเภอเมือง จังหวัดลำพูน



ทีมที่ ๒ LTC ไฟฟ้าพัฒนาชุมชน หลักสูตรช่างเดินสายไฟฟ้าภายในบ้าน สำนักงาน อาคาร ผ่านการ  
อบรม ๑๖ คน ชุมชนเป้าหมาย ตำบลเหมืองง่า อำเภอเมือง จังหวัดลำพูน



ทีมที่ ๓ LTC ช่างเชื่อมโลหะ หลักสูตรช่างซ่อมมุ้งลวดและเหล็กดัด ผ่านการอบรม ๒๒ คน  
ชุมชนเป้าหมาย ตำบลบ้านแป้น อำเภอเมือง จังหวัดลำพูน





โครงการวันสถาปนาคณะลูกเสือแห่งชาติ วันที่ ๑ กรกฎาคม ของทุกปี ผู้ร่วมพิธีประกอบด้วย คณะครู และนักเรียน ลูกเสือเนตรนารีวิสามันท์ ในวันที่ ๒๘ มิถุนายน ๒๕๖๖ ณ วิทยาลัยเทคนิคลำพูน



วิทยาลัยเทคนิคลำพูน จัดโครงการฝึกอบรมหลักสูตรวิชาชีพระยะสั้นฐาน  
 โดยมีหลักสูตรอาหารว่างยอดนิยม รหัสวิชา ๑๔๐๒ - ๓๓๐๓ จำนวน ๗๕ ชั่วโมง และหลักสูตรงาน  
 เขียนแบบก่อสร้างด้วยโปรแกรม Auto CAD รหัสวิชา ๑๑๐๖ - ๑๓๐๑ จำนวน ๗๕ ชั่วโมง  
 ตั้งแต่เดือน มิถุนายน - กรกฎาคม ๒๕๖๖ ณ โรงเรียนบ้านแป้นวิทยาคม



โครงการค่ายภาษาอังกฤษ English Camp สำหรับนักเรียน นักศึกษา วิทยาลัยเทคนิคลำพูน  
 ในวันที่ ๘ - ๙ เดือน กรกฎาคม พ.ศ. ๒๕๖๖ ณ อินทนนท์รีเวอร์ไซด์รีสอร์ท  
 อำเภอเวียงหนองล่อง จังหวัดลำพูน



โครงการตรวจสุขภาพนักเรียน นักศึกษา ประจำปีการศึกษา ๒๕๖๖  
ในวันที่ ๓ - ๕ กรกฎาคม ๒๕๖๖ ณ ห้องประชุมอาคารเฉลิมพระเกียรติ วิทยาลัยเทคนิคลำพูน



วิทยาลัยเทคนิคลำพูน จัดโครงการส่งเสริมประชาธิปไตย เลือกตั้งนายกองค์การนักวิชาชีฟ  
 ในอนาคตแห่งประเทศไทย (อวท.) ประจำปีการศึกษา ๒๕๖๗ ในวันพุธที่ ๑๙ กรกฎาคม ๒๕๖๖



วิทยาลัยเทคนิคลำพูน จัดตั้ง “ศูนย์อาชีวะ จิตอาสา ช่วยเหลือประชาชน” เพื่อส่งเสริมให้ครู บุคลากรทางการศึกษา เจ้าหน้าที่ นักเรียน นักศึกษา ได้นำวิชาชีพมาใช้ให้เกิดประโยชน์ต่อสังคม และเพื่อเป็นการป้องกันลดอุบัติเหตุ ในระหว่างวันที่ ๒๘ กรกฎาคม - ๒ สิงหาคม ๒๕๖๖ ตั้งแต่เวลา ๐๘.๓๐ - ๑๖.๓๐ น. ณ ถนนทางหลวงหมายเลข ๑๐๖ (ลำพูน-ป่าซาง)



ศูนย์บ่มเพาะผู้ประกอบการอาชีวศึกษา จัดโครงการอบรมเชิงปฏิบัติการ “การเขียนแผนธุรกิจเพื่อส่งเสริมอาชีพอิสระในกลุ่มผู้เรียนอาชีวศึกษา ปีการศึกษา ๒๕๖๖ ในวันที่ ๑๙ - ๒๐ สิงหาคม ๒๕๖๖ ณ วิทยาลัยเทคนิคลำพูน



โครงการสัมมนานักศึกษาหลังฝึกงาน ระดับชั้น ปวช.๓ ภาคเรียนที่ ๑ ปีการศึกษา ๒๕๖๖  
ในวันอังคารที่ ๑๙ กันยายน ๒๕๖๖ ณ ห้องประชุมอาคารเฉลิมพระเกียรติ วิทยาลัยเทคนิคลำพูน



พิธีรับเตรียมลูกเสือ เนตรนารีวิสามัญ และประดับแถบ ๒ สี กองลูกเสือวิทยาลัยเทคนิคลำพูน ประจำปีการศึกษา ๒๕๖๖ ในวันพฤหัสบดีที่ ๒๘ กันยายน ๒๕๖๖ ณ วิทยาลัยเทคนิคลำพูน



โครงการการนำเสนอผลงานรายวิชาโครงการ ปีการศึกษา ๒๕๖๖ ระดับ ปวช.๓ และ ปวส.๒  
ในวันศุกร์ที่ ๑๕ กันยายน ๒๕๖๖ ณ อาคารอเนกประสงค์ วิทยาลัยเทคนิคลำพูน



กิจกรรมการเป็นผู้ประกอบการ การหารายได้ระหว่างเรียน สำหรับนักศึกษาทุนนวัตกรรมสายอาชีพ  
ชั้นสูง (กสศ.) สาขาวิชาการจัดการโลจิสติกส์และซัพพลายเชน และสาขาอาหารและโภชนาการ  
ในวันจันทร์ที่ ๑๘ กันยายน ๒๕๖๖ ณ อาคารอำนวยการ วิทยาลัยเทคนิคลำพูน



พิธีมอบใบประกาศนียบัตรผู้สำเร็จการศึกษา ประจำปีการศึกษา ๒๕๖๕  
ในวันที่ ๑๖ มีนาคม ๒๕๖๖ ณ วิทยาลัยเทคนิคลำพูน



โครงการส่งเสริมขนบธรรมเนียม ประเพณีวัฒนธรรมท้องถิ่น ประเพณีลอยกระทง  
ในวันที่ ๙ พฤศจิกายน ๒๕๖๖



โครงการแข่งขันประกวดโปสเตอร์เด็กอาชีวะยุคใหม่ ห่างไกลยาเสพติด



### โครงการรำลึกปราชญ์สุนทรภู่

๑. กิจกรรม “ยอดนักอ่าน” โครงการชวนน้องเข้าห้องสมุด
  ๒. กิจกรรม “อ่านเอาเรื่อง” โครงการชวนน้องเข้าห้องสมุด
  ๓. กิจกรรมประกวดวาดภาพ หัวข้อ “ห้องสมุดในจินตนาการ”
- โครงการชวนน้องเข้าห้องสมุด ในวันจันทร์ที่ ๓ กรกฎาคม ๒๕๖๖ ณ วิทยาลัยเทคนิคลำพูน



โครงการสนับสนุนสุดยอดฝีมืออาหารไทย การแข่งขันสุดยอดฝีมืออาหารไทย ระดับจังหวัดลำพูน  
วิทยาลัยเทคนิคลำพูน สามารถคว้ารางวัลชนะเลิศ และเป็นตัวแทนของจังหวัดลำพูน เพื่อเข้าแข่งขัน  
สุดยอดฝีมืออาหารไทย ระดับภาคเหนือ จังหวัดเชียงราย



โครงการ Cristmas Day สำหรับนักเรียน นักศึกษา วิทยาลัยเทคนิคลำพูน ประจำปี  
การศึกษา ๒๕๖๕

